時報

中華民國十七年
二月十三日星期一
舊曆戊辰年正月廿二日
今天二張售大洋三分
第八千四百五十二號

常熟時報分館啓事

本分館推銷事宜現由李元愷君專任經辦凡常熟市內外願銷本報或定閱者請向李長豐號內本分館接洽可也

定報價目 本埠及日本一個月一元 三個月二元九角 六個月五元七角 九個月八元四角 全年十一元 南洋歐美各國一個月二元 三個月五元八角 六個月十一元四角 九個月十六元八角 全年念二元 報費先惠郵票九五折算

廣告刊例 「封面及評論」二行起碼每日每行一元四角「圖畫時報」每英方寸每次一元五角地位須於三天前預定「新光小廣告」三十字起碼每日每字二分「新聞欄內」每日每行四角五分「普通地位」三十字起碼每日每字一分二厘「彩色廣告」加一色手續費十元二色四十元三色九十元四色一百六十元地位格色須預向本館廣告部接洽

本館編輯部設於浙江路二十五號（小花園南首）電話中央六一二〇四 營業部設於山東路A字六號 電話中央六一二〇一 電報掛號二五一四 ◆中華郵政特准掛號立券 按照總包特別優待寄遞之報紙

◀◀ 中等學校適用 ▶▶

新的科目 新的內容

新著教科書

普通科用

新著國語文法……一元
新著中國文字學大綱……三角五分
同上參考書……五角
新著國語發音學……九角
新著國語文學史……九角
新著本國史……一元五角
新著西洋近百年史……一元八角
新著東洋史……一元六角
新著世界史……九角
新著人文地理學……六角五分

師範科用

新著教育學……二角
新著小學美術教學法……四角五分
新著設計教學法……二角五分
新著圖畫研究……五冊合售二元二角
新著分團教學法……二角五分
分售第一二冊各六角 第三四冊各五角 第五冊四角
新著各科教學法……三角
新著圖畫研究法……二角
新著國語教學法……七角
新著小學工藝設計教材……四角

師範科用各種綱要

西洋教育史綱要……五角
教育心理學綱要……四角
現代小學教學法綱要……七角
兒童心理學綱要……三角五分
哲學綱要……二角五分
藝術學綱要……四角
論理學綱要……五角
美學綱要……二角五分

商務印書館出版

惠民奶粉公司猜荳競賽揭曉

本公司此次懸獎千元舉行猜荳競賽承蒙各界踴躍競猜殊深榮幸茲於前日二月十一日上午十一時假座北京大戲院當衆開彩結果荳共爲一九五六粒完全猜中者五人猜數在荳數以上十數之內者二十人計自一九五七粒至一九六六粒在荳數以下十數之內者三十二人計自一九四六粒至一九五五粒照規定辦法完全猜中得頭彩贈現洋五百元茲由猜中五人均分之各得一百元正上下相差十數以內者得二三彩各贈現洋二百五十元亦由猜中諸人均分茲將得彩諸君券號列后即希逕本公司猜荳收條於二月二十日起向四川路五號本公司支取爲禱（頭彩五名）券號數爲[illegible]（二彩二十名）各得洋十二元五角券號數爲[illegible]（三彩三十二名）各得七元八角一分券號數爲[illegible]（附啓）此次猜券數達萬餘張即惠民奶粉質地純良需價無比深爲社會人士歡迎之鐵證嗣後本公司自當精益求精並望邦人君子益加提倡幸甚幸甚至得晓諸人上海無錫青島吉林香港各地皆有開彩詳情見二月十二日各報併以佈聞統希公鑒

上海四川路五號華商 惠民奶粉公司謹啓

學生父兄注意

某生品學冠儕輩每試輒前列卒業後由其戚介紹入某公司任練習生職卑俸少生殊抑鬱訴諸戚求升擢戚謂之曰君屈任練習生吾固知爲不經濟但君病在學識有餘經驗不足苟擢高位亦難勝任徒使君辦事感左支右絀之苦公司用人受不合經濟原理之損失而已生乃喟然嘆曰噫、經驗之重要竟如是耶夫學識經驗固當並重故君之子弟苟欲免上述痛苦盍於其在初中以上學校肄業時訂上海總商會商業月報而使之閱讀俾其學識經驗得同時並進而爲投身社會之預備焉 上海總商會商業月報以普及商業教育培養商業人才傳遞商情指導企業研討商業上新智舊識學術經驗課國內工商業及對外貿易之發展爲旨趣每月出版一冊全年十二冊定價國內三元國外四元（寄費在內）凡承函索即行寄贈一冊

上海天后宮側 上海總商會商業月報社啓 2250

上海惠利銀公司定期還本有獎儲蓄廣告

第七次有獎儲蓄券定於陽歷二月二十號即陰歷正月二十九日准期開籤

有獎儲蓄部啓 2237

毋忘！

本會本月份開獎期照章於十五號（星期三）下午十二時半舉行凡儲戶尚未付款者望從速於期前繳款以保獎權有志儲蓄而尚未入會者亦望於期前入會共享鉅大利益

再本月份 **特獎已達三萬六千餘元頭二三四獎每種各有三十六個** 此佈

（詳章函索即奉或請用電話通知本會即當派人前來接洽）

上海愛多亞路七號 電話中央七〇八一號 萬國儲蓄會啓 2241

上海特別市工務局發售特別市區域圖通告 第九號

圖價 四色版圖（二萬五千分之一）實售大洋四元 四色版圖（五萬分之一）實售大洋二元

經售處所 一、南市外毛家衖本局 二、閘北民立路本局閘北辦事處 三、棋盤街商務印書館中華書局 一、南京路別發書行

上海特別市工務局招考臨時測量員印圖員通告 第十一號

本局現擬添設臨時測量員[illegible]人薪水自[illegible]元至八十元印圖員二人薪水自二十五元至四十元均須有三年以上之經驗爲合格定期陽歷二月十九日上午十時在南市外毛家弄本局考試如願與試者可於考期三日前赴局報名並填寫履歷[illegible]此佈

市政演講

茲定於二月十五日（星期三）下午七時半假座四川路青年會會場請衛生局局長胡鴻基博士演講「衛生局醫生及助產登記問題」並開映衛生活動影片凡本府暨各局同人務希准時到會聽講外界來賓尤所歡迎

上海特別市市政府秘書處啓

春宴歸來（大錯）

古歷新春・一般社會間・積習未除・紛紛交際應酬・良多豪興・除種種行樂外・尤盛者莫如宴會・如各團體之公宴・同鄉會等之團拜・文士著作界之聚餐・商店行號中之春宴・眞可謂「新年多樂事・老饕最開心・」

然研究衛生者・雖以交際場中情不可却・而到處應酬・但到底小心謹慎・家中每購備虎標永安堂之清風清快水・每逢宴飲數次・歸來後必沖服少許・蓋所以防病從口入也・良以

清快水 專能盪滌穢邪 服之助胃消化 使臟腑淸潔 將油膩積食 血氣調暢 盡行排洩

故最爲飲食過量或失調之預防聖劑・而應酬餐宴者・多視爲衛生品也・其餘功用尚多・請閱仿單便知・

發行者上海北四川路八十九號虎標永安堂

2123

時報編輯部遷移廣告

本館編輯部現已遷至浙江路（大新街之西）念五號洋房二層樓（四馬路北小花園南坐西朝東三層樓大理石門面洋房）請諸君送稿至該處爲禱營業仍在舊址

國內紀載

張譚定聯袂赴京

黃郛將赴京就外長

◎張靜江經國府敦促、已允今晚偕譚延闓吳稚暉李石曾來京、（南京十二日下午九時電）

◎新外長黃郛定三日內來京就職、（南京下午一時電）

◎宋子文定十三日來杭、（杭州十二日下午五時）

◎馬啓剛定今夜赴滬、（南京十二日下午九時電）

◎張定璠昨夜返滬、（南京十二日下午一時電）

蔣總司令赴豫晤馮

晉閻代表過漢赴京

◎蔣介石於十日午後四時抵徐後、因須商量北伐軍事、曾電招馮玉祥・及晉軍代表、馮因京漢線方面防務重要、未至、故蔣於十一夜由隴海鐵道親至鄭州、與馮等協商軍事（漢口十二日需電）

◎馮玉祥九日由豫返鄭、十日赴汴、（鄭州九日電）

◎十一日夜、陳調元賀耀祖過蚌赴徐、（蚌埠三時電）

●晉閻代表吳藻華、十一日過漢赴京、計議北伐事、（漢口十二日下午四時電）

楊勝治衛戍蚌埠

三十三軍集中北上

◎第十軍長楊勝治任蚌埠衛戍司令（蚌埠十二日電）

◎三十三軍軍長張克瑤、奉柏宣慰使命令、於十二日渡江北上督師、其直轄第二師、限三日內集中蚌埠、（南京十二日中央社電）

馮玉祥新委軍政人員

◎馮玉祥八日任黃少谷爲秘書長、戈定遠副之、孟憲章任宣傳處長、凌勉之任農工廳長、又調劉驥任三十軍直屬軍長、曹浩森升總參謀長、何正權任總徵募區長、（鄭州九日電）

◎馮玉祥申令嚴拿共匪、（鄭州九日電）

胡宗鐸報告佔衡山

◎胡宗鐸電 各報館均鑒、敵第八軍・十七軍・三十六軍・前由平江三眼橋戰敗、退至衡山衡陽一帶、冀圖死灰復燃、鐸軍於江（三日）日由長沙向該敵追擊前進、虞（七日）日行抵衡山附近、敵即聞風潰退、遂於虞晚佔領衡山、敵大部向寶慶、耒陽逃竄、鐸軍繼續向衡陽方面追擊前進、謹電奉聞、胡宗鐸程汝懷叩虞、

奉軍砲兵開回清華園

◎京漢線鄭作華部炮兵兩團、奉命開回清華園、鞏固近畿防務、（北京十二日下午七時電）

張宗昌解散白俄兵

◎張學良電告今晚准抵京、張作相湯玉麟俟張學良到後、即晚開軍事會議、明日回晉北原防（北京十二日下午七時電）

◎于學忠部已改歸奉方直轄、于派范浦江來京接洽餉項及駐地問題、（北京十二日下午七時電）

◎吳俊陞電告、斬獲大刀會法師十名、（北京十二日下午七時電）

◎山東入籍白俄軍、已全部解散、（北京十二日電）

◎濟南消息、張宗昌現遣散軍中白俄人、將送往北滿、（北京十二日路透電）

孫軍將移赴魯西

◎某方訊、孫傳芳軍將移防魯西、昨有孫軍兩師、由德州開赴濟寧、津浦正面由許琨會同孫軍一部擔任、（北京十二日下午九時電）

武漢彙聞

◎鄂民政廳長有改任嚴重說、（漢口十二日下午四時電）

●湖北洋火酒稅局成立、陳紹卿張明爲正副局長（漢口十二日下午四時電）

●漢口法租界擬行五家聯保法清匪、（漢口十二日下午四時電）

英使在閩之酬應

◎英使藍浦生星期五日正午由專波乘英艦福克斯格涛夫號抵此、即乘汽車、由中國海軍衛隊保衛入英領事署、旋與方聲濤彼此拜會、星期六日正午領事署設宴、邀華員多人、爲藍使洗塵、午後開會接待各國領事代表及英僑、晚間由英商會宴待藍使、（福州十二日路透電）

北京學界追悼范源廉

◎學界今日借公園開范源廉追悼會、到千餘人、（北京十二日下午四時電）

蔣總司令抵徐

蔣中正自九日離京、赴徐州督師後、昨(十一)晨一時、總司令部接到徐州來電、報告蔣已於前日上午十時抵徐、現正檢閱軍隊、並準備一切云云、昨日下午某報記者會晤總司令部某要人、詢蔣何時可以回京、據某要人答稱、總司令何時回京、此時殊難預定、惟大約不至甚久、因此間各事待其主持者甚多、且行時攜帶隨從人員極少、大約至多一星期、總可回京、又詢蔣是否將與馮玉祥晤商北伐大計、答謂、前雖有此擬議、惟在京時、尙未有正式電報邀請、因一切須俟總司令抵徐後、始能決定、是否必須當面與馮總司令晤商、亦須屆時決定也、又詢蔣抵徐後、北伐軍事是否即有重大進展、答稱、總司令此次再總師干、本宣言以完成北伐爲唯一重任、前此因中央會議開幕、不得不暫緩出發、故會議閉幕、即行起程、大約前方軍隊佈置完妥、即將對北下總攻擊令、以便早日得完成北伐大業云、又訊國民革命軍總司令蔣中正、前日出發、由浦口至徐州、沿途各站民衆均有極熱烈之歡迎、中途因第十軍軍長楊勝治、率領部屬在蚌埠、請蔣氏檢閱、稍事停留、楊等遂即偕同到徐、

蘇省政府會議紀

江蘇省政府委員會於二月十日開第三十二次會議、出席委員鈕永建張壽鏞茅祖權劉雲昭陳和銑張乃燕何玉書(沈江代)陳世璋(陳匪石代)何民魂(沈鎭代)主席鈕永建(討論事項)㈠茅委員祖權、張委員壽鏞、陳委員和銑、報告審查江蘇各縣公款公產管理規則草案、及修正江蘇省縣長任免條例情形、請公決案、(決議)1江蘇省暫行各縣公款公產管理處規則修正通過、2江蘇省縣長任用條例修正通過、(通過原文均誌昨報)㈡水陸公安管理處呈爲改訂水上公安隊編制薪餉、以資整頓、繕具清冊、祈核示案、(決議)推主席及茅委員祖權、張委員壽鏞審查、㈢周應時函爲擬請准將宋代周氏族譜原本陳列省圖書館或博物院、以溝通歷史之中心案、(決議)照准、㈣關於省立第一醫院問題、(決議)由民政廳派員調查後、再行核辦、㈤關於土地整理處成立問題、(原定二月十一日成立)(決議)另行定期、

國府嘉勉浙省政府電

國民政府靑(九日)電浙省政府云、杭州省政府委員均鑒、(上略)浙省人才蔚起、奮武揆文、爲國宣勞、殊勳迭奏、中全會議告竣、圖治彌殷、指導匡扶、尤關重要、尙望持以毅力、勉爲其難、錯節盤根、此所以別利器也、據陳各節、候與黨部會商辦法、總期渙然冰釋、怡然理順耳、國民政府靑印、

浙省黨部質問省政府

爲封閉各級工會事

浙江國民通訊社云、本市各級工會、業於日前經省政府飭令公安局一律封閉、聞此次省政府出此舉動、事前並未徵得省黨部之同意、省黨部方面、昨特去函質問、茲錄原函如下、逕啓者、查閱本月七日杭州民國日報載有省政府封閉各級工會之經過一則、不勝駭異、查各種民衆運動、中央並無明令停止、不知貴省政府根據何種職權、將所有杭城各級工會、飭令公安局一律封閉、實所不解、況各種民衆運動指導之權、屬於黨部、載在黨章、斷非貴省政府所能越組代庖、即如貴省政府布告中所云爲保障安寧計、亦當於事前得敝會之同意、方爲正當辦法、況暫行停止、亦非實行封閉之謂、貴省政府此舉、實難免摧殘工會侵越黨權之嫌、事關黨權、尙希明白答復、此致浙江省政府、

李濟深致李協和電

前第六期黃埔中央軍事政治學校學生、自粵變來

上遊閘座久廢不用、淫潦盛漲、建瓴直下、江底一

馮玉祥整飭將士服裝（軍）長金漢鼎親往點驗、由周師一始於民國三年、惟內少因其可…九師長陳…

厦門嚴厲捕共

▲先後拘捕十六人
▲八人已訊明釋放

厦門通信、漳厦最近時發現共產黨標語、據市黨部消息、係共產黨在粵失敗、改圖閩省、去歲十月厦門曾一度發現共黨標語及傳單、十二月二十五日鼓浪嶼又發現共黨反基運動傳單、雖經黨部及軍警機關偵查、卒無所獲、本年一月漳屬漳浦縣又發現共黨標語、一月二十一日晚、漳州忽有匪徒百餘人聚集南較場、謀舉事、爲十一軍漳泉留守處偵悉、立派二十六師七十七團向卓然部及海軍陸戰隊莊團各兩連、密往包圍擊散、獲三人、距是夜城內中山公園忽被共黨張貼標語、至次晨(二十二)始發覺、留守處因下令大索共黨、獲嫌疑者數人、訊無實據、並拘獲漳碼公安局偵探數人、二十四日距漳州三十里漳厦孔道之石碼鎭公安局石碼分署、派探四出偵察、獲嫌疑者數人、亦訊無實據、石碼事發生後、留守處乃佈告懸賞緝拿共黨、有確知何人爲共黨、報告因而拿獲者、賞洋百元、報告破獲共黨機關者、賞洋五百元、春節中厦門亦發現共黨傳單、在鼓浪嶼、計有兩種、一爲中國共產黨福建執行委員會與中國共產靑年團福建執行委員會、題爲「爲列寧逝世四週年紀念告工農兵書」、一爲中國共產黨福建厦門市執行委員會、題「爲列寧逝世四週年告厦門工人」、市黨部特於一月三十一日發出第一號通告、通緝江董琴陳文總等二十人云、爲懸賞購緝事、本會議決緝拿共產黨逆徒江董琴・陳文總・「即陳復生」張覺覺・「即張餘生」張旭高・余佩皐・吳世華・周澄宇「即周淸水」李覺民・李松林・「即李少伯」陳少微・謝景德・郭永嘯・傅學禮・李淑珍・康榮・李杰・顏泗・柯子鴻・楊家祜「即楊邦彥」等計二十名、仰各界如能擒獲逆交本會或軍警機關者、每名給賞大洋五百元、能確知藏匿處所、報知本會、或軍警機關、前往拿獲者、每名給賞大洋二百元、貯款以待、決不食言、切切此告、十七年一月三十一日、三十一日公安局捕獲入台灣籍之南安人張克敏一人、易名炳煌、年二十一歲、前中華中學生、旋入厦門學生軍別業、入廣州黃埔軍校、後赴江西任新編軍第一師第四團補充營第一連長、旋因病返閩、在惠安組農協會、被通後、在張寄寓之林子暉家搜出共產黨宣言等書籍、林亦黃埔學生、現在十軍補充師第四團第一營任營副、市黨部審查結果、認林有共產嫌疑、漳厦警備司令部自上月三十日起下令特別戒嚴、即防範共黨也、(二月二日)

續訊、前(六)日夜公安局分四路大捕共黨、共獲十九人、次(七)日即加緊戒嚴、先是駐厦海軍陸戰隊獨立團何志興部之衛隊營第一連二排正目陳某、有勾結共黨嫌疑、於五日爲何發覺、拘陳嚴訊、陳供數日前接台灣函、匯來三百元、令陳在厦集同黨煽惑軍隊舉事、現厦門已潛伏同黨多人、惟此次匯款、多被經手人吞沒云云、何即將陳寄押於公安局、而以情形報告於漳厦警備司令部、司令部參謀長彭濾即於六日晚下令公安局、以陳爲導、繼續搜捕、公安局即派司法科員某、會同偵探長陳尙志、保安隊巡官巡長武警數十人、分四路搜捕打鐵街、二王宮、田仔墘、西庵宮四地、九時許先搜打鐵街一百二十八號淸源齋鹽酸號店、店東萬居不在、僅捕一夥名宥阡者、十時許搜二王宮四十號已經歇業之晉成米店、獲陳克貞、周有諒、王萬居等七人、時渠等正開秘密會議、而警隊突至、故盡被拘獲、並檢得某軍補充師厦門募兵辦事處徽章數十面、均蓋陳克貞名字與印信十餘顆、靑天白日外鑲紅邊之方之旗幟兩面、及函件公文十餘件、同時並在二王福壽宮捕獲一僧、名鍾神禪、亦獲徽章數枚、與函件數封、十一時在田仔墘捕去十三中學教員洪某一人、獲相片一紙、又西庵宮十六號董記柴炭店內捕去店東簡某父子二人、王某一人、並搜得旗幟一面、函件公文十餘件、同時一獲與簡同黨之陳某一人、簡台灣人、以上四起共獲十四人、十一時半齊解公安局、又警三署據報、泊材巷四十八號蔡景山煙館內、有可疑之北洋人數人、派警往捕、獲余海元・王淸光・張志光・馮林忠・邪景環等五人、亦解公安局、局長楊逐、當以捕獲情形、用電話報告司令部、司令部立派軍法處長楊廷福至局、會同楊逐審訊、時已七日晨二時許、鞫訊情形、秘不得悉、惟知被捕者均堅不承認、其中余海元等五人、僅有應陳克貞等招募爲兵、無重大嫌疑、交博濟院、候輪遣回北方原籍、七日下午三時、楊廷福後到公安局再訊、結果亦未宣布、司令部以陳克貞等藉某軍補充師募兵名義、難免無爲假冒情事、已於七日電漳補充師部詢問、又以何營正目陳某、得台灣來函及匯款、簡某父子均日籍、特派員至日領事署、告以破案情形、並電及日領漫電至、再核辦、七日司令部下令加緊戒嚴、台查詢寄信正目陳某函款者究屬何人、待李拯中、又以月來漳偵探報告、共黨多潛匿鼓嶼、共產傳單標語亦多發現在鼓嶼、六日水仙宮碼頭檢獲一攜手槍七首各一者一人、因是自七日起水上公安局派三汽艇、載水警、泊海關、水仙宮、寮何後三碼頭海面、往來厦鼓小艇、均須受檢查、始放行、同(七)日公安局並以准市黨部特委會之請布告加緊戒嚴、又前被捕之張克敏・陳祥鑾二人、陳供溫州人、爲苦力受某美葉受收傭、遂函至林子暉處者、並搜獲葉函中、有「託陳同志當面接洽」語、公安局派探至集美搜葉宅、葉不在、獲共產書籍十餘冊、有嫌疑函數封、補葉妻葉陳氏入黨、且不知共產黨異惡、張供信仰共產主義、但未入黨、至六日楊廷福再詢、現深悔、陳尙無供、葉陳氏則稱不知其夫事云、(二月八日)

續訊此次司令部令公安局六日夜、分五路捕獲之陳克貞等十九人、除于海元等五人無甚嫌疑外、餘均認爲有共產嫌疑、在陳寓處搜獲之某軍補充師募兵處徽章、疑爲假冒、靑天白日兩方鑲紅邊之旗幟、疑爲共產旗幟、曾由漳厦司令部電漳州該軍補充師詢問、昨(八)該師派參謀陳某來厦謁司令部參謀長彭濾、謂陳克貞確爲該師派來募兵委員、所有徽章旗幟委狀均該師給予、靑天白日鑲紅邊旗爲前總司令部規定之號兵旗、並非共產旗幟、請釋陳等、或交渠領回、惟此案案情重大、尙須詳審、俟重要證人、證明確無共產嫌疑後、始能釋放、又所捕獲各人、經連日軍法處審訊、認二王福壽宮僧人鍾禪、十三中學教員洪嘉裕、淸源齋店夥宥阡三人無大嫌疑、已於昨(八)日取保釋出云、(二月九日)

留閩十一軍全部回粵

厦門通信、獨立第四師回閩、第二團楊逢年部石碼後、十一軍駐漳二十六師七十六團經永定由早路回粵、七十七團經海道回汕、三日十一軍漳泉留守處主任黃炎京、奉陳銘樞電、將留守處取銷、楊逢年到漳州、所部尙在石碼、至十一軍補充師除教導團外、一二三四團均爲閩省民軍改編者、近傳將留閩不回粵、改編爲省防軍、惟昨(八)日十一軍方面消息、補充師決全部離閩、並定第一團羅偉部由平和早路開粵、第二團曾漢明部由詔安黃崗開駐潮州、第三團陳惠新第一營及教導團全部即日由漳開厦、乘第一次輪船赴汕、師部暨第三團二營及第四團葉振鳳全部、乘第二次輪船赴汕、羅定十一日開坡、曾定十日開拔、教導團及三團一營昨(八)日開往石碼、定今(九)日來厦、葉振鳳部澄江潮江二輪赴汕、黃則於六日來厦、偕顏德基赴汕、(二月九日)

巢縣厘局之交替糾紛

財部函請撤回軍委人員
軍委會函復已電令核辦

中央社云、安徽各屬釐局、前經國府財政部電令將各軍原派人員撤回、交由該省財政廳委辦、現巢縣釐局、因此發生糾紛、茲將軍事委員會覆財政部之公函錄後、逕啓者、准安徽省政府皓電內開、財政廳案呈、查皖省各釐局、前准大部陽電、交由財政廳委辦、並轉各軍將原委人員撤回、以專責成、當即遵辦在案、茲據巢縣釐局局長于天澤電稱、本月覃日、柏宣慰使派徐惟烈率衆到巢、將巢局圍困、勒令交卸、迫令將關防票照等項交出、並據巢縣縣長吳灝電同前情前來、查軍隊委派稅收人員、既違財政統一、尤與部令不符、擬懇大部迅咨軍事委員會轉飭將徐惟烈撤回、仍飭于天澤辦理、以維系統而固稅源等因、准此、查行政首有系統、然後有責任、若使系統紊亂、責任將無從負、本部有鑒於此、故必維持財政秩序、前經通電各省、並轉各軍、請將原委人員、悉如撤回、交由財政廳委派、即爲各專責成起見、茲准前因、除電復外、相應函請查照、即希迅電柏宣慰使令將徐惟烈撤回、所有巢縣釐局事宜仍交原委于天澤接辦、以專責成、至紉公誼等由、准此、除電柏宣慰使核辦外、相應函復、即煩查照、此致財政部、

湘省軍政訊

三四兩路軍分途進展
十八師担任衛戍長沙
接收改組中之省政府

長沙通訊、自西征軍入湘後、第三第四兩路軍隊、即分派各軍、向前推進、其由長沙出發各部、湘南方面、全爲第三路軍、湘西方面、全爲第四路軍、故前此湘潭湘鄉一路、及由株洲向淥口醴陵一路、均爲胡宗鐸之第十九軍、由寧鄉同益陽一路、全爲陳嘉祐之第十三軍、現在夏威所部之第七軍、又由湘潭向衡山進擊、夏軍長亦親往前方指揮、第三路總指揮白崇禧、亦有於五日由省往湘潭、俟稍爲布置後、即指揮各軍、分向衡陽寶慶攻擊、至寧鄉一路、前已由十三軍軍長陳嘉祐、令該軍李韞珩所部之三十八師、追擊前進、昨又加派該軍岳森所部之三十九師、繼續向寧鄉前進、至三十八師原任衛戍長沙、自開往前線後、遂由第四路總指揮程潛、令調原駐靖港之第六軍十八師張軫所部、於日昨來省、接任衛戍事宜、湘省政府之改組、昨已由到湘之湘鄂臨時政務委員會召集第一次委員會議、決定以下各問題、㈠即日分派職員、接收各廳文卷、正式開始辦公、所有政務分配及一切辦公進行手續、定五日下午二時、再開會議、分別決定、㈡軍事司法兩廳、爲國民政府新頒省政府制度所無、故今後湘省政府之組織、應即將該兩廳取消、㈢對於各廳政務、暫依總理所定軍政時期辦法、由湘鄂政務委員會委派陳嘉任管理湘南民政廳事宜、劉嶽峙管理財政事宜、劉召圃管理建設廳事宜、張定管理教育廳事宜、㈣各項稅收、在省政府未成立時、應隨時解繳湘鄂政務委員會、以期財政統一、

京市府秘書處變更組織

決設三科七股

南京特別市市政府秘書處、自何民魂接任後、鑒於組織之不完備、曾略加改組、近又以市政日見發達、公務愈益忙碌、爲求工作便利、實際需要起見、秘書處組織、有隨時改進之必要、經何市長暨姚鵷雛秘書長、迭經召集全處人員、開會討論、決定分設三科七股、㈠行政科、內分文牘股、特務股、㈡宣傳科、內分編譯股、交際股、演講股、㈢內務科、內分庶務股、會計股、除行政科由文事科改組、內務科由總務科改組、仍由秘書儲倫魁・韓士元・分別管理外、其各股主任亦無更動、宣傳科則委彭林仙爲管科秘書、其所屬三股、除編譯股仍舊外、交際股則委林際李、演講股則委任侯可九担任、

背了時的〈大總統 洋財神〉之曖昧官私

（一）

▲總是李彥靑作祟 （松岑）

德華的洋老板既對曹三下了「加遺一矢」的最大決心、便就地請了一位老字號的律師郭寶森、在天津地方廳起訴、曹三方面也即延請律師林行規、全權代辦出庭辯護之事、那位郭大律師在京津一帶做了十幾年的生意、是個老於此道的老手、這林大律師是曾任大理院推事、因法官的收入不如律師肥美、辭官不做、掛牌亦七八年了、凡是闊人當戶華洋訴訟都要找他、經手的大案子辦過不少、這二人資格能力不相上下、平素也是熟人、在這場華洋官私、各逞舌鋒、你一刀、我一槍、眞是拼命斯殺、你死我活、所謂「兩國相爭、各爲其主」良有以也、

德華方面的洋老板(柯樂爾、)中國方面的退位「總統」(曹錕)、都因身分關係、未嘗一到法庭、柯的代表訴狀到了天津地方廳、廳上受理之後、照例傳取被告、曹三雖是住在英租界、這種個人訴訟、不是甚麼國事犯政治犯、向例只要會同租界當局、手續不缺、就可傳喚、不過債務案件委托代理人上堂、亦爲法律所許、所以該廳就從郵筒裏把傳票寄給曹三、曹三只得把林大律師請到家中、授給委任狀、全權代理、然委狀必須本人簽名、曹三因身分關係、且當初墊款借款之時、自己未嘗出面、而今爲了打官私、反須「御筆」畫押、心中老大不高興、此時郤是本家有人簽字、無須親自署名」曹三照計而行、就叫不滿十齡的那個小總統(曹士岳)代爲畫押、林律師領了委狀、就同老郭開始戰陣、在地方廳幹起來了、(以下所謂原被告之言詞、實皆郭林二人之言詞也)

先是、原告(德華)訴狀上說、墊款確已交李彥靑之手、有李六手開支票爲憑、借款合同是李六代表曹錕、同交長吳毓麟兩人簽定的、所以要向曹吳二人追回原款、林氏代表曹吳的辯護、則云李六收過墊款與否是一事、合同之簽訂爲又一事、不能以李六個人之事、令退職官吏之曹吳負責、這一層津地方廳認林氏所辯爲有理、爲德華敗訴之一項、但原告在高等廳上訴、則云墊款確與借款合同有關、因墊款支票是九月九日開始支發、恰在中秋節以前、借款本先說明爲秋節政費急需、墊款數目、又是准照借款金額而發、決不能說兩者無關係、況且墊數至二十四萬九千磅之多、若爲李六私人借貸、安有如許巨額、關於此一節、林氏代表吳毓麟郤另有一番理論、說銀團借款合同非常嚴厲、均指未來事件而言、乃原告說只爲便利中國政府起見、將一切手續權利概行放棄、幾將全數借款金額於事前無條件交與私人、爲情理所無、且當後來簽訂合同之時、何以不將墊款數目、及交付李彥靑一節註入、安得謂兩者有連屬關係、高等廳認爲有理、便根據原詞、宣布理由說、

「墊款百餘萬元極關重要、果有此事實、當借款合同成立時、即有註入之必要、茲查合同並無註載、上訴人主張以李彥靑之支票爲借款合同之墊款、殊乏根據」、所以墊款與借款之關係、被法庭否認、原告最主要的起訴根據已完全失敗了、

原告訴說將墊款交與李六個人的理由、是因爲李氏代表「大總統」簽字於合同、「大總統」又有代表政府之權力、所以交與李氏、就算交與曹氏、交與曹氏、就算交與政府、李六吳二同簽字於合同、則二人均有收款之權、不能謂交付李氏、即是私人關係、此一層曹氏答辯、只有「一概不知」一句話、(好在事實上雖無不知之理、文字上郤未落一些痕迹、)吳氏答辯則云借款合同上載明款由主管部收受支取、雖合同末端曾由公府收支處長簽署並蓋該處關防、而收款機關仍爲主管之交通部、茲查該支票並非交通部所開、僅憑李彥靑私人署押蓋章、雖列有代表中國政府字樣、並未經政府簽印、顯係隨便添寫、上訴人主張之墊款、根本上不能成立」(李彥靑可以收款)又被推翻、又原在地方廳起訴時、係單對於曹三吳二之個人、後因欲證明爲國家公用之款、非私人借貸關係、是以於上訴高等廳之際、復加告交通部一狀、交通部(現係李系之常陰槐、與曹吳又非有何關係)、以從未收過款項、合同且早作廢、簡單答覆、津高等廳遂宣布判決、維持地方廳之原判、將上訴駁回、此官私自去春打起、直打到今年年初、現在德華方面仍不干休、還想上訴於大理院、然而前途並無勝利之希望、以原告方面雖有一部分理由、而不實不盡之處亦甚多、最趣者曹三於答辯「不親字簽押律師委任狀」一節、謂時方參禪、是以命幼子士岳代簽、曹三之禪悅工夫、可謂純靑火候矣、

上下千秋

◉輕人重己 雲裳投稿

有是爲人類之汚點者曰輕人而輕人者必重己於是見人之爲嗤笑之曰彼爲此未必爲是即是亦未必爲難及其自爲之則詡詡然曰我爲此足以爲功即無功亦足爲名故人稍有蹉跌即毀其學識未逮而已稍有成功即稱爲才智勝人雖然輕人者人亦輕己矣知非我之今日輕人即他年幸能若彼而更有人之嗤余不逮人乎故欲人重己當先重人敬人之所爲以求其所以不逮於是卅欽服相謙讓而事有濟矣則世之輕人重已者亦能改革於是乎

李濟深致李協和電

李委員協和先生並代呈各委員鈞鑒、捧讀齡公魚電、敬悉中央諸公苦心孤詣、維護黨國、深對於全會、根本贊成、前次雖有見解之殊、然希望成功則一、願追隨諸公之後、戮力黨國、此間殘敵遺孽、軍事可告一段落、惟粵中自遭張黃叛變、共逆乘之、東北二江及瓊崖、放火殺人、時有所聞、扶傷救死、日不暇給、倘蒙中央隨時指示機宜、俾有遵循耳、李濟深呈叩靑(九日)印、

國府明令優恤吳阮

㊀國民政府於前日舉行第三十七次會議時、蔣中正呈請優卹已故渤海艦隊司令吳志馨、當經通過照准、明令令文如左、國民革命軍總司令蔣中正呈渤海艦隊故司令吳志馨、效忠黨國、功績素著、前次奉令在靑島準備動員、事洩被害、請准照中將例撫卹等語、查該故司令、矢心嚮義、無間初終、夙志未償、捐軀殉國、軫悼良深、吳志馨着交軍事委員會照中將陣亡例、從優議卹、以彰忠烈、此令、㊁浙江省政府委員阮性存病故、經國府三十七次會議議決優卹、玆將國府優卹阮氏原令照錄如下、浙江省政府呈、故委員兼司法廳長阮性存、任事以來、凡所擘劃、悉中竅要、積勞病故、擬請從優議卹、等請、查該故員阮性存、精研法律、通達治術、宣勞黨國、夙著賢勞、遽聞溘逝、良深軫悼、應俟交由內政部、從優議卹、以彰勳藎、此令、

黃埔六期學生留杭訓練

由浙省軍事廳負責籌備

前第六期黃埔中央軍事政治學校學生、自粵變來杭、由浙江軍事廳設立訓練班、暫爲安插、成立以來、因種種關係、尙未授課、玆悉中央軍委會主張正式留杭訓練、業經電囑浙省政府辦理、由軍事廳負責籌備、並任命董紹祺・陳禮文・何雲・周仲英・杭毅・陳明仁・賀衷寒・宣鐵吾・爲籌備委員、董紹祺爲主席、規劃一切、(中央社)

擬分劃疏浚秦淮河權限

江南水利局之一函

江南水利局致南京市政府函云、案査新都名川、惟江及淮、淮水舊名龍藏浦、昔始皇以望氣者言、鑿方山、斷長隴、以泄金陵王氣、故曰秦淮、淮水上游爲赤山湖、其源有四、一爲崙山太華諸山之水、自西北來、一爲茅山北麓之水、自東北來、一爲茅山南麓之水、自東來、一爲球山巫山瓦棨諸山之水、自東南來、四水匯而爲湖、西流入秦淮、繞赤山北麓、入江寧境之湖熟、至西北村與溧水會、溧水發源於東廬社成諸山、爲秦淮之支源、既自西北村合流而下、繞方山西麓、經上方門至通濟門、分流入東關、北經大中橋、與城濠合、西接淮靑橋、與靑溪合、南經武定橋、而西又歷鎭淮飮虹上下浮橋、自三山門沿石城西北流、以達於江、然城內河渠交輸在灌、代有變遷、秦鑿淮、吳鑿靑溪運瀆、楊吳鑿城濠、宋鑿護龍河、宋元鑿新河、明鑿御河城濠、淮流經支、幾難審諦、而循環轉運、流水不腐、源遠流長、首尾三百里、秦淮之得列於名勝者以此也、然自楊氏跨淮爲城、淮水日病、春夏積雨、泛濫城市、冬令水涸、濠水乾淺、自明代已然、語見讀史方輿紀要、有淸之季、馳道四達、支瀆盡湮、上遊閘座久廢不用、淫潦盛漲、建瓴直下、江底漸高、挾沙倒灌、考秦淮出口本在大勝關、嗣後日漸改徙、而上新河、而北河、而新河、而迄於今之下關、今下關老江口論者、謂其淤墊高於淮底一丈六尺、未經實測、莫得詳也、要之秦淮上承高地之水、下無暢泄之口、江水倒漾、時見黃淤穢濁停滯、黝然深黑、流惡氣腥、疫癘時作、首都觀瞻所係、而水政不舉、商功無術、竊嘗引以爲恥、局長忝領水曹、念秦淮綿歷三縣、本屬浚治範圍、惟是款鉅工艱、斧柯莫借、自貴政府成立、都城內外、又爲貴政府管轄、都水京兆、權限難分、民國八年、敝局測有二百七十里秦淮赤山湖地形圖、自經變革、散失錯亂、不可爬理、今擬設法重摹、惟當年目的、乃在上游赤山湖一段、且曾施工未竟、今敝局之所注意、一在重浚赤山湖內陂渠、以增容量、二在酌浚上游閘座、以資蓄泄、三在規劃上游諸山、建議造林、以節泥沙、四在相度秦淮出口、或改新道、或建新閘、五在疏浚城內廢渠、使水得縈迴屈注、增長活力、六在浚深後湖、使與淮水爲處調節、第玆事體大、且與貴政府權限有關、擬以上游歸敝局辦理、下游由貴政府辦理、程功之先、必經測量、各就區域之內從事實測、如蒙贊成斯舉、則局長當踵府再商、再派工程專員訂定測量法則、測繪竣事、共同設計、即向中央及省政府請求發款施工、以成不朽之盛業、爲此備文、祇請核復遵行、此致南京特別市市長何、江南水利局局長金天翩二月七日、

浙省政府修訂捐率

浙省政府財政廳、提出修訂捐率案、經第七十六次省務會議議決、復經第七十七次會議二讀通過、玆錄之如下、

▲修訂捐率總案　査浙省統捐捐率、訂於民國三年、迄今十四年之久、時會變遷、貨價騰漲、是以本廳前有調查貨價釐定捐率之提案、業經省政府第二十九次委員會議決通過、一面擬定表式、附以說明、令發各捐局詳晰調查、據實依式填送、其間有因適值局長更調、查報遲延、又經限期飭催、旋據陸續送到本廳、按照各局表列數目、彙散成帙、如理絲棼、動循數據、業經精心復派員門諮探訪、以資考覈、時閱兩月、稿經數易、始爲逐物計日、分別擬訂、並經比類參觀、又覺多所窒礙、蓋同一物品、或名稱互異、或產地與銷場價値懸殊、或地域與習慣各不相同、而計數十單位各不同、若一一強而齊之、有宜於此而不宜於彼、種種複雜、不勝枚舉、欲求斠若畫一之法、轉致畸輕畸重之虞、或有爭持、推行即不無阻礙、而各局比額、一時亦難以確定、當此國民交困、稅源商力、自宜並顧兼籌、本此意旨、再四籌維、於瑣屑繁賾之中、力求整齊簡易、除將種貨物另行提議外、其餘百貨、擬照現收捐數、一律增加五成、各局比額、亦按年按月依照推加五成、約計百貨捐三百萬元、年可增一百五十萬元、依此酌中規定、按諸現在市價、尙不及値百抽五之定率、庶省庫稅收、較有增益、而商業負擔、亦尙能勝、是否有當、請公決、

▲修訂捐率凡例　㊀原捐率除絲繭茶糖四項外、其他貨物、分爲十三類、倘嫌籠統、於貨物消長之實際狀況、頗難得其眞相、現擬併入絲繭茶糖四項、分爲二十五類、目次如下、㊀絲、㊁繭、㊂茶、㊃綢緞綿貨、㊄呢羽絨、㊅布疋、㊆麻棉紗線、㊇服裝、㊈板木、㊉竹、⑪五金、⑫錫箔紙箔、⑬磁窰灰石、⑭牲畜、⑮皮毛、⑯藥材、⑰顏料、⑱燃料、⑲糖、⑳油、㉑海味、㉒蔬果、㉓雜糧、㉔食物、（以下二類、除大宗貨物、各有專類外、其餘零星物品、歸入此類、爲數無多矣、）㉕雜貨、㊁各種貨物捐率之計算、必須詳細說明者、均於摘要欄內詳載備查、㊂貨物名目繁多、勢難列舉無遺、凡捐率所未載者、按估本値百抽五征收、㊃無論何種貨物、按率計算、滿正捐一角者起捐、不及一角者免、㊄貨物計算征收之方法、如摘要欄內有特別規定者、照摘要欄所規定辦法、㊅本捐率經浙江省政府委員會議決後公布施行、

馮玉祥整飭將士服裝

孫良誠因疏忽記過

馮玉祥致總參議電云、熊總參議哲民同志鑒、勝密、查已經受有革命獎章各員、須永久佩帶、不准離身、業經通令遵照在案、第一方面軍總指揮孫良誠、此次來見、未曾佩帶、殊屬疏忽、著記過一次、以示懲儆、總指揮軍長等皆高級將領、對於服裝儀容、尤應萬分整飭、爲將士表率、小節不謹、必累大德、決不能以細故而與以包容也、其各凜遵此旨、萬分注意爲要、馮玉祥庚(八日)印、

黔軍周部開抵南昌

成立第二十九師

由皖入贛之黔軍周志羣部、(即前第十軍)已完全由景德鎭開抵南昌、師部設匡廬中學、計三千餘人、槍砲均全、八日舉行成立第二十九師典禮、九軍(現改三十一軍)長金漢鼎親往點驗、由周師長報告人槍實數、

寧波釋放大批嫌疑

徐恒泉等十七名

寧波審查反動份子委員會、昨將所獲共黨嫌疑審查情節輕微之徐恒泉・洪爾康・陳冠生・陳月泳・王培生・陳昇榮・陳金浩・沈大喬・華四一・徐賢明・袁秀仁・陳阿秀・蔣裕明・戴長興・楊天華・周克雄・史潤康等十七名、一律取保開釋、

外沙設縣尙有問題

崇明縣黨部等團體電請暫緩執行

崇明原有內外兩沙、內沙即今之崇明縣、孤立於長江入海之口、外沙即新成立之啓東縣、與江北之海門縣相毗連、與內沙隔絕、前此本統轄於崇明縣治下、一切行政司法警務諸多困難、外沙人民乃謀獨立設縣治理、其動機遠始於民國三年、惟內沙因其可分擔若干行政費用、遂起而反對、當時省當局受內沙紳董之慫託、外沙設縣分治之要求、未獲允准、後黎元洪復任總統、外沙人民乃推舉代表、赴京請願、當蒙內務部批准、獨立設縣治理、咨行江蘇省公署查照在案、詎省當局仍延不執行、而外沙人民盼望設縣之意益急、不得已乃於外沙添一行政委員、以處理外沙行政事務、又增一承審員、以處理外沙司法事務、添一副警察局長、以處理外沙警察事務、數載以來、成績毫無、最近省政府委員有見及此、乃於第二十八次行政會議議決、外沙獨立設縣治理、定名啓東、但崇明縣黨部款產處・建設局・教育農工商協會等團體、近復聯銜電陳國府以次各機關、請將外沙設縣議決案、暫緩執行、其大意爲崇明聚沙成壤、地瘠民貧、內外兩沙均不能設縣分治云、

孫傳芳將改編部隊

濟南會議後孫即赴北京

濟南通訊、孫傳芳由魯南返濟後、其第二軍軍長鄭俊彥、亦於昨日來濟、聞鄭此來係商軍隊改編事宜、刻下孫軍總數、雖尙有第二・四・九・十・十一・十二・十三各師、及第五混成旅、第一混成團、惟各師缺額甚多、爲數不過三萬餘人、現孫決改編爲三軍、第一軍長自兼、第二軍長任鄭俊彥、第三軍長原爲陸殿臣、將改委李寶璋、四・九・十一・三師、均由孫直轄、第十師及第五混成旅撥歸第二軍、第二師、第十二師、第十三師、及第一混成團、由第三軍節制指揮、張宗昌以魯北戰事日趨緊張、魯南軍事決使孫負完全責任、本人決與褚玉璞專籌魯北軍事、日昨褚應張召來濟、開軍事會議、其列席者、除張宗昌・張敬堯・程國瑞・孫傳芳・褚玉璞外、尙有范熙績・王琦・徐源泉・馬良・殷鴻壽、其商議者、無非軍事問題、並任褚玉璞爲西路總司令、指揮大名方面軍事、今午褚已返德州、孫傳芳於開會後即專車赴京、張學良昨亦有電來、定今早到濟、迄午刻尙未至、想係孫褚北上、張即中止南來也、據孫傳芳以魯南軍事責任過重、且餉械缺乏、若奉方不予接濟、尤難肩此重任、此次突然往京、諒係作此項討論也、(二月九日)

十軍羅團逃肥詳情

▲不服改編

第十軍三十師副師長羅啓疆、在滁縣因不服軍長楊勝治改編、私率所部第三團、逃臨淮關、經定遠而抵肥境、玆悉該師方逃之時、駐滁十軍二十九師長陳克强、即電合肥衛戍司令呂學書、派隊防堵、同時二十九師亦派大隊、由考城朱家巷追擊、羅部抵肥境楊塘集、駐設剿匪之四十軍二營長楊漢臣、初因未接團部命令、以爲係匪首丁國蘭、率隊反攻、急請呂團長派劉崗南團副、率一五兩連、及機槍連增援、嗣探係羅部、即以友軍待遇、詎羅部向楊營、借千元路費、未允、羅部即前進梁園、向該鎭籌款數萬元、米若干石、時楊營隨後宿小陸崗監視、羅派代表與楊營長磋商、請勿干涉、以便籌款、楊拒之、羅部知難達目的、即於三日夜、率部向白龍廠下塘集一帶開去、楊營長即偕東北五鎭區團總李萬錦、入梁園慰問、楊營及劉團副援隊、於四日回城、頃又奉呂團長令、向北鄉開拔、防堵白龍場下塘集等處羅部潰兵云、

江寧等九縣長途電話經費

財建兩廳呈覆由附稅抵撥

江寧等九縣創辦長途電話問題、前由省政府議決作爲省有、並令財政建設兩廳會商應需經費、經兩廳會商結果、擬以江寧等九縣解省之附稅抵撥、已由兩廳聯銜呈覆省政府、

浙省政府令查沿海漁稅

比照原有捐率增加若干

浙政府昨令鄞鎭船貨捐局・鄞縣・永嘉・海門・平陽・各統捐局云、查江浙漁業事務局奉部令核發稽征漁稅辦法四項、㊀江浙漁業事務局設局稽征區域、以沿海沿江一帶爲限、凡屬內地、不設分局及稽征所、㊁征收漁稅、以鮮魚鮮水產動物爲限、凡醃乾魚類、所有稅課、仍由財政廳照舊辦理、㊂鮮魚鮮水產動物、所課稅率、應參照値百抽二舊稅及値百抽五新稅、酌量減輕、改百分之五爲百分之三、㊃鮮魚鮮水產動物之應課新稅、全歸江浙漁業事務局主管、其從前所有舊稅、除海關常關照常辦理外、凡其他各色釐金省稅雜捐、一律取消歸併、實行化零爲整、當查辦法既第一項設局稽征、區域以沿江沿海爲限、沿海既非全屬漁區、沿江又仍係徵收內河漁稅、與本省政府委員會第五十六次會議飭現經第六十七次會議議決、照建設廳擬定沿海七處(如鄞縣・鎭海・定海・臨海・玉環・永嘉・平陽・)准其設局徵收外海漁稅、至內河漁稅、仍照原議決案辦理、不准徵收等因在案、其餘三項、均與地方稅源、漁民生計有關、自應詳加考慮、究竟部定稅率、比照原有捐率、增加若干、並將各該局近三年鮮魚鮮水產動物徵收數目、分別年分、以及關於各該地方有無附帶收入、詳細查明、限三日內開單呈核、除分令外、合行令仰該局遵照、

▲尙有國內記載轉入第二張第七版▼

國際紀載

九條武子遘奇疾逝世

（鮑振靑）

日本婦女文壇弱一個

日本貴族婦女中、在文壇界負盛名、在會上好服務者、首推九條公爵之媳武子夫人、其平生著作、久已膾炙人口、夫人每於冰雪之中、兀立街頭、或售鮮花、或發傳單、籌資以濟貧乏、去夏八月、曾代表日本婦女出席汎太平洋婦人大會、不期上月中旬、突患奇疾、於腮骨兩旁、生一小孔、流血不止、經醫生用輸血法救治無效、於二月七日午後七時二十五分逝世於東京壯麗明治神宮外苑附近之磯部病院樓上、享年四十有二、輿論惜之、按武子夫人爲日本大敎主京都西本願寺法主大谷光尊之第二女、其兄爲大谷光瑞伯爵、生於明治廿年、十二歲卒業於京都師範附屬小學後、即聘家庭敎師專研文學、十六歲寄居神戶須磨別莊百花園、翌年入日本文壇鉅星佐佐木信綱氏之竹柏園、研究詩歌、廿二歲、嫁與九條良致男爵爲妻、一年後、隨夫赴歐、僅一年半、單獨回國、除著作外、專從事社會事業、大正十一年、任日本眞宗婦人會長、及佛敎婦人會長、大正十二年九月一日、關東大地震時、奔走救濟、不辭勞瘁、日人至今猶稱道勿衰、平生著作、短篇則散見於全國大報章及有名之雜誌、專書則有歌集「踏繪」「金鈴」隨筆有「無憂華」、戲曲集「濟北之秋」等、此外長篇小說有虞美人、孤燈等、與白蓮夫人、稱爲日本婦女文壇界雙璧、其遺骸現移於築地本願寺之瑞鳳殿內、其付襯二、弟大谷光明夫婦、大谷照道、六雄瑞慶、九條公及近親二十餘人、在傍守夜、靈前置皇太后所賜之蘭花一束、及國務員之花圈等、八日朝、弔者滿途、駐京各國大使夫婦、均親往弔唁、帝國大學教授兼女子大學校長高楠順次郎博士、爲葬儀委員長、十三日下午二時、在本願寺行告別式、當日在三河島町葬場行火葬、終七後、遺骨送還京都祖塋安葬、(二月八日)

日畫家赴法

（振靑）

有島生馬氏

日本二科會審査員洋畫家有島生馬氏、在日頗負盛名、近偕其女公子曉子(十七歲)鋼琴家、原知惠子(十二歲)以及其門生台灣人陳淸汾等四人、定本月十六日、由神戶搭日本郵船香取丸赴法、考察美術、上海中華藝術大學校長陳抱一、敎師丁衍鏞、亦有島之門生也、關紫蘭女士、去歲赴日時、曾在其畫室研究半月、至於關女士之入選二科會也、有島氏之功不少云、

日本各政黨候補人數

十二日東京電、截至十一日止、各黨候補數如左、政友會三四〇名、民政黨三四二名、實業同志會三〇名、革新俱樂部一八名、中立一四一名、無產政黨七九名、其他五名、合計九五五名、(電通電)

十二日東京電、據熟悉選擧事務之岡崎邦輔氏談、在此次之總選擧、民政黨欲勉達二百名之數、甚非易事、即政友會亦恐不能得過半數、新議會之形勢、大致依中立團體之背向而決、在此次總選擧、予以爲無產黨之進出、乃極應歡迎之事、政友會之前身自由黨創立之初、恰與今日之無產黨在同樣之意味、上有相似之處、彼等向議會之進出、乃予議會以新意氣、同時使彼等之主張實際化、因此予以爲當事歡迎者也、然若藉選擧之名而弄過激之言論、則罪不容赦矣云云、(東方社)

日本選擧中奇聞

十二日東京電、灘造酒組合、決議對不飲酒候補者、不與應援、酒徒聞而相慶、(電通社)

十二日東京電、靜岡縣庵原郡內房村字相沼原幸作(十九歲)於九日戲將選擧標語毀棄、及後聞犯違反選擧、竟於十日上午四時嚥下殺鼠劑自殺、爲選擧悲劇之一、(電通社)

俄反對黨被放抵佛

十一日莫斯科電、蘇俄反對黨領袖特羅資基及其家屬已抵佛倫士、據官場消息、特氏乘特別臥車而行、起居舒適、不亞王侯、共攜行李七十件、及犬數頭、佛倫士車站之觀客、爭相詢問曰、此富翁爲誰、蓋認以爲美國大富翁、而不知其爲放逐遠地之反對黨領袖也、(路透社)

南愛行政領袖回國

十一日杜白林電、自由邦行政領袖柯斯格萊夫、今日由美歸來、國人非常歡迎之、鳴禮砲二十一門、閣員全體及市政要員皆乘舟出迎、登岸後、警隊軍隊與救火隊排列護送、直達城心、晚間有焰火照遠燈及燃燈飛機等作歡迎之點綴、(路透社)

桑定諾敗逃洪都拉斯

十一日華盛頓電、海軍部探悉尼加拉圭叛將桑定諾已逃往洪都拉斯國、想因彈藥告罄之故、參院外交委員長波拉聞桑定諾所得槍械、非由國外表同情者供給之說、即稱尼國前途已可樂觀、計自交戰起、美人陣亡十二人、尼人陣亡一百五十六、(路透電)

飛行二萬哩

十一日紐約電、法國飛行家柯斯台斯與勒白里克斯二人今日抵此、其由巴黎經過南美而至美國之二萬哩行程、現已完畢、(路透電)

英國颶風損失

十一日倫敦電、今日英國全部有狂風過境、勢極猛烈、向所未有、損失不少、死十一人、(路透社)

英國自由黨選擧勝利

十一日倫敦電、自由黨領袖喬治、今日在孟郤斯德演說、謂蘭開斯德近日舉行補選、其結果爲自由黨之勝利、據近來補選之趨勢推之、保守黨在下屆國會所佔之席、大約爲一百八十、而非如目前之四百十三云、(路透社)

電傳肖像營業不振

十一日維也納電、電傳肖像營業、試辦兩月、就營業言、可謂失敗、蓋收費過鉅、中等八寸之電傳肖像、需費二十至二十七先令也、在十二月初旬、每日電傳三四十像、但在一月底、則僅有五六像耳、如不減價、則此營業勢將收歇、(路透電)

英國最近之進出口

十一日倫敦電、商部稱一月份進口共一〇〇・三八九・二三五磅、較去年同月減一三・一八八・六〇四磅、出口共五九・七四二・七三三磅、較去年同月增四・三二〇・八八五磅、(路透社)

劇事叢談

（特）

演劇以能表演劇中之情景、與劇中人之狀態心理爲要著、表情全要面部得神、面胖之人、其表情上總視瘦者爲劣、以胖則面部臃腫、眉眼不能舒翕自如、筋肉易致停滯、譚鑫培面部淸癯、雙目奕奕有神、於表情上大得便利、生平以此自負、於面胖者多致惡譏、如許蔭棠者方面大耳、以善演王帽著名、譚爲之起綽號曰「蠢皮」、此係玩蟋蟀者對於一種蟋蟀所起之名、譚移贈許氏、謂其面皮蠢板、毫無表情之能力也、又紅豆館溥侗貌亦擬肥、譚語人曰、侗五爺下台是侗五爺、上了台還是侗將軍、言其總是一副面目也、

譚氏藝術極工精、而生平未嘗親授一徒、其子小培猶是、於老培死後向王長林等求問其父之腔調身段、李鑫甫・劉春喜・余叔岩等亦只隨便指點一二、從未如今之京伶收徒、逐字逐句一腔一調連哼帶說一齣一段之死教法、或以爲譚氏自私、實爲不諒、人之學成一藝、本非步趨刻劃所能成功、第一要將口眼身步念字練嗓一切普通原則習練純熟、次則酌量自己之秉賦(如嗓音中氣之類)最後乃揣摩前輩之優點、準以能力所及、能仿效者仿效、不能勉強者另圖補救、或天賦優點不在前人範圍以內者、亦可利用所長、自有表見、猶之書家必從劃平豎直・八法四體之基礎上入手、然後涉獵名家法帖、以自取其所近、若不務根本、專取一家之書、朝夕鈎摹、沾沾自喜、必至面目尙未盡似、而毛病先已百出、如贋假名人字畫者、何嘗不有一番鈎摹工夫、然而視之令人肉顫、譚氏之所以爲譚、本非鈎摹前輩而來、甘苦自知、豈能勉強爲人細說硬教、今之譚派衆多、只余叔岩尙有可許之價値、由其本有幼時之普通訓練、雖不能望及譚氏、尙能以自有之工力補其缺憾、自成一小格局、此外之摩譚者動輒支離詭怪、如琉璃廠字畫舖之假何紹基、一堆亂棉花、並劃平豎直亦說不到、至足笑也、

第一百三十三期

新光 THE EASTERN TIMES 時報

十七年二月十三日

上海法政大學校　該校今春舉行開學禮

主編　易培基　現任國立勞動大學校長

教務主任楊肇熉　現任上海地方法院院長

校長鄭毓秀　法國巴黎大學法學博士

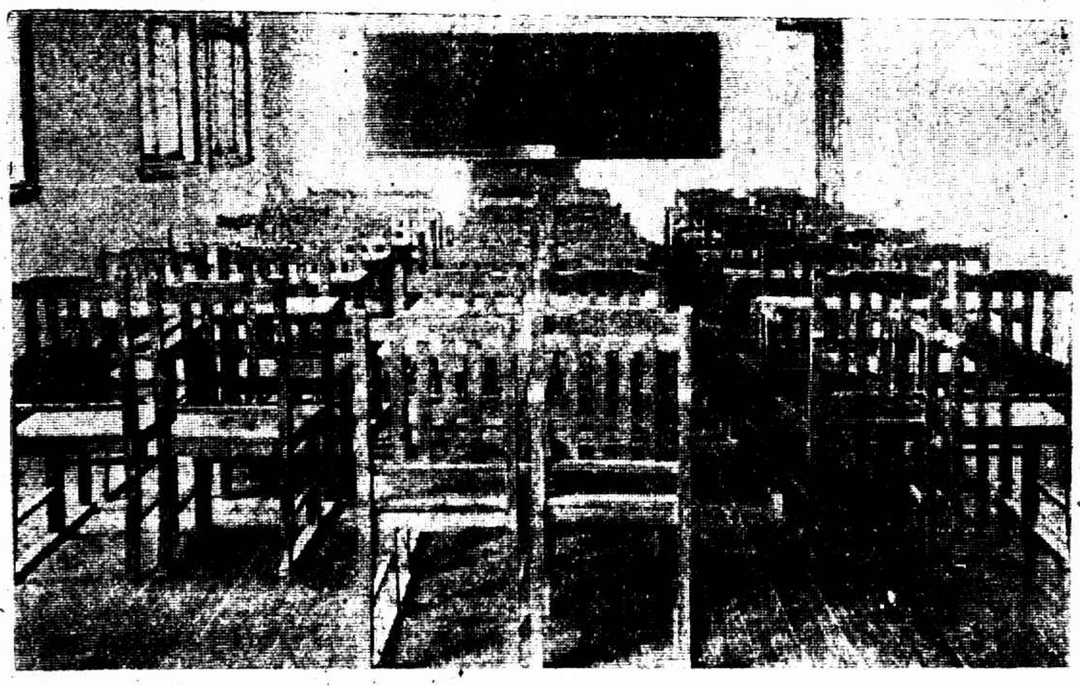

教室之一

圖書館之一部　該館藏中西書籍一萬五千餘册用杜威十分法編目主任爲潘永禧

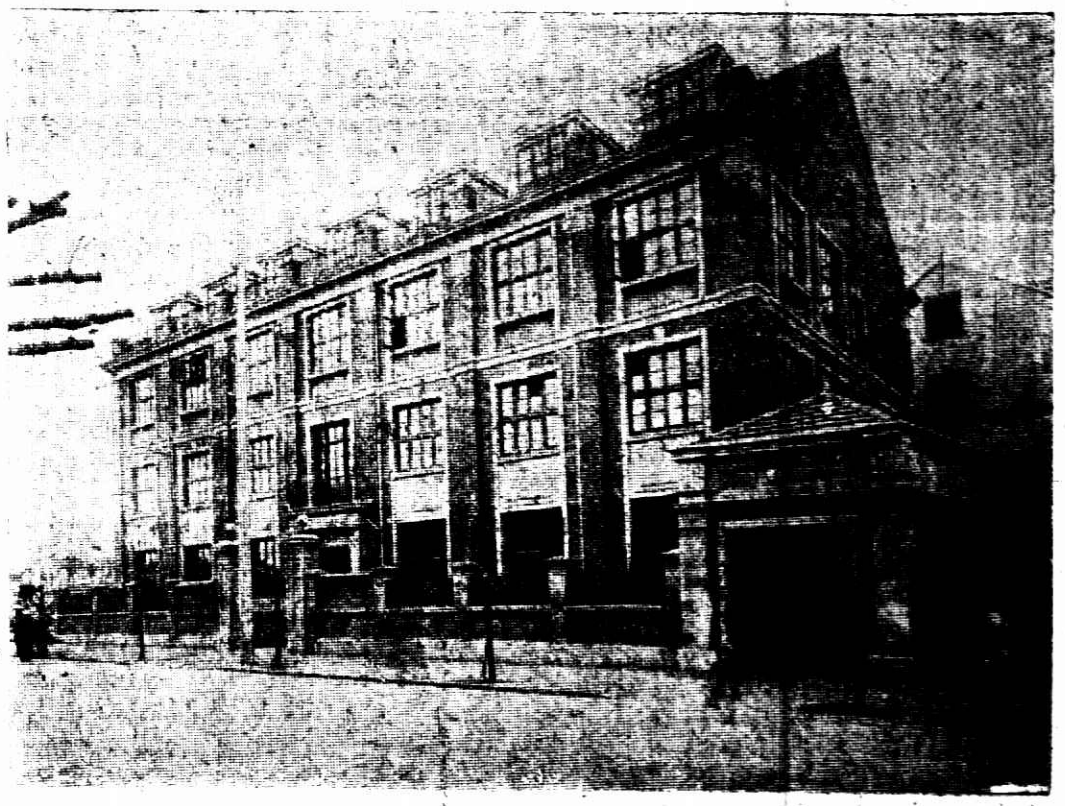

校舍外觀　在法租界金神父路底

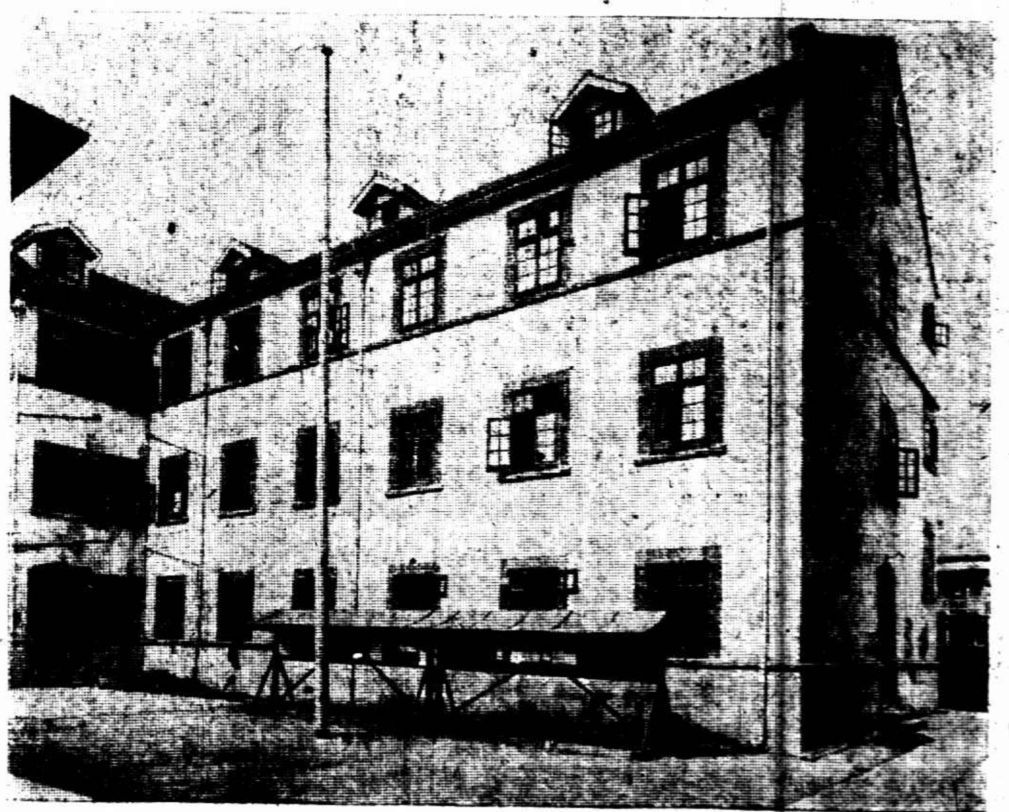

學生宿舍之一　宿舍爲四層樓洋房二所計共四百餘間另有女生宿舍及教職員宿舍舍務主任爲林則瑤

聘請化裝師
茲有藝術家願出重酬聘請高等化裝師教授各種化裝技術應聘者請將本人技能及住址詳函時報信箱第五〇五號以便約談

▲南京鍾英中學校▼
訂於二月十二十六日招考高初中各級插班生校址南京南捕廳

國醫分科學校招男女生
內外女幼傷五科每科免學費生各十名

▲南京安徽公學招生▼
初中一年插班二十名二年二十名高中一年插班十五名二年十名（考期二月十七日）▲校址南京中正街

國粹學校招生

民本中學校

◉張叔通重定書例◉

馬敦和

陳天一

催眠術
函授成程
授保功奉
面證章送

上海紀載

張靜江等昨晚入京
宋子文今日赴杭

中央監察委員張靜江、前於四次全會閉幕前來滬、經國府暨其他各方面敦促、昨晚乘夜車入都、譚延闓吳稚輝李石曾亦同去、宋子文因浙省財政問題、今日上午八時零五分、乘特別快車赴杭、

閘北民衆之對外運動
成立保障國權會

（國民社）閘北國權後援會昨假寶山路尚公學校開成立大會、到閘北房總會、各校聯合會、滬北五區商聯會、一區黨部、豫聲社、理教會等團體、及崇業義品實興各里房客聯合會代表五十餘人、通過簡章、定名爲「閘北民衆保障國權會、」選出閘北房總會滬北五區商會等九團體爲執行委員、耶教自立會實光里房聯會等五團體爲監察委員、尚有提議事項、交執委會詳加討論後發表、

潮商爲桑梓呼籲
八百餘鄉民衆來電

旅滬潮商等因潮陽等處共匪騷擾、聯名公電云、南京國民政府軍事委員會廣州省政府汕頭守備司令鈞鑒、頃據潮陽八百餘鄉民衆電稱、共匪由惠來至潮陽、當其衝者概被焚刦屠殺、潮陽危在旦夕、急電乞援等情、僑商聞信之餘、欲哭無淚、特電懇求迅電廣東省政府速派大軍尅日馳往分途勦辦、澈底肅清、

交通事業關係公衆
車務總管告誡員司

滬寧鐵路車務華總管袁紹昌昨發通告、致全路各站員司、略謂近查各站站員屢有被人呈控到處、雖情節虛實尚待查察、然既有人指控、難保無偶然失檢之處、願我同人共相警惕、以保名譽、要知我輩服務路界、即係旅客之公僕、現有亟應整理者二事、特爲同人鄭重道之、㊀應注意公衆衛生、近查各站候車等室往往塵垢滿積、唾涕遍地、夫役等視爲故常、不加掃除、客車之上同一現象、甚或痰盂亦不完備、不但有失觀瞻、且於公共衛生大有妨礙、均應督飭夫役隨時打掃、力求清潔、㊁應注意行車時刻、本路係單線軌道、有一列車不按時刻行駛、影響即及於全路各列車、小則有誤旅衆行程、大則或致發生重大危險、以後行車時刻無論如何必須遵照規定鐘點、萬一外界發生障礙、亦須設法避免、力圖救濟、不得率意延誤、致墮信用、以上二端不過就最要者言之、其餘應行整理之處、不遑枚舉、要在同人隨處留心、力行改善、倘仍不自振作、或有逾越常軌、致再被人告發者、當從嚴查究、照章懲戒、

勞資問題

不履行…先調查
典押業工會據報告

典押業務工會前晚召集特別聯席會議、去年協訂條件、原定舊歷十二月初一日起實行、據各會員紛紛來函報告、資方匪特延不履行、且變本加厲、議決由該會編製調查表、分赴各店方切實調查、再行核辦、

商務印刷所方面
二元與一元半

（公言社）商務書館印刷所、勞資間發生加薪糾紛、業有數日、據聞職工方面、以去歲雙方協訂條件中、有公司年餘在八十萬元以上者、職工每人加薪金洋二元一條、而向資方提出要求、但資方以去歲盈餘尚須在四月結算、故未允准、惟在未結算盈餘前、允職工每人、加薪金洋一元半、茲尙在交涉中、

南區藥業糾紛解決

南區藥業職工會係全滬藥材行號及拆兌草藥帮職工所組織、有數行號新正開除職工及添用外埠夥友、調解結果、恒利等解雇職員一律津貼三月工資、協源等新添非入會職員、郦榮發准予停業、鼎成行新進工友徐茂正妻沛汝二人作徒工論、合記號停業學生王祥安准其復職、開除棧司胡家泉王富定以津貼三個月、糾紛遂告結束、惟恒利新進外業帳房顧金

工人運動

日華工大會
六十二名執委

浦東陸家嘴日華紡織業務工會、昨在和豐里曠地開改選執委大會、到男女工人三千餘人、計當選者費萬慶・俞啓祥・張維卿・馮曉雲・朱金寶・卜林生・張德寶・鍾益坤・錢志才・周金標・宗德臣・周寶全・倪寶清・吳根寶・陳小妹・姚輻英・張木英・沈林珍・張志賓・蔣小妹・李大成子・李阿三・徐新發・陸加生・黃意祺・陳星寶・張阿發・陳王生・劉祺沖・喬三南・陳志英・張太平・王殿五・王根雲・黃愛香・劉阿金・張阿英・金阿龍・汪甫清・夏小妹・吳阿前・楊毛二・錢德標・張阿林・洪友廣・許誦堯・范阿榮・姚心堂・陸秀貞・陳月生・唐林大・倪承祿・金唐英・陳筱舫・陳阿華・陳壽井・金如生・袁四開・顧根培・朱洪生・劉文權・顧錫山・等六十二人、※今晚開全體當選會、分配工作、

商界一覽

人力車商未滿意

閘北人力車商停業、已經三日、車商方面代表邀集全體車商開會、報告公用局口頭答復、㊀罰款可以暫行免除、㊁減少照額、須二個月後呈請局長核辦、㊂照會允許展至本月十六號起捐、㊃保單執照亦須二個月後可以更改、討論之後、咸以罰款僅得暫行免除、仍可隨時處罰、認爲未能滿意、

米業將開聯席會
調解輕斛糾紛

米業輕斛糾紛、會經仁穀公所召集米業商民協會代表及米客方面代表雙方調解、由仁穀公所通告各米業照南市現行方式斛米、店方代表爭持必須聲明南北市仍照向來習慣斛量、以致仍未解決、茲聞米業商民協會會同嘉穀堂米業公所定於十五日下午一時召集同業全體大會討論對付辦法、昨已發出通告、

每石加二分
碾米公會通告

上海機器碾米公會、昨發通告、因開支浩繁、開會公決、今庚對於客糙米及轉白機工、每石照章一律增加二分、至保險費亦各加六釐、

各方雜訊

照常通杭州
鐵路上之電線修復

前晨六時起、王店至杭段各站之電桿被風拆斷數處、經於昨晨一時修竣、照常交通、

醬業商協會成立
機關團體代表到不少

醬業商民協會醬園業分會昨在城內福佑路四十九號醬園公所開成立大會、到二百餘人、市商人部市商民協會代表訓辭、縣商會閘北商會鹽商公會工統會四區黨部及海鹽同鄉會各業商民協會各路商聯會等三十餘團體代表演說、頗極一時之盛、

人民行政訴訟必須在京覓保

江蘇省政府訓令各縣政府文云、現查行政聲訴案件、時有虛實倒置、任意誣陷、所具舖保亦不確實、嗣後凡有來府呈訴事件、應具舖保以本京爲限、如在京無保可覓、須具本籍法定團體之證明方可受理、飭屬一體遵照、

機關消息

許保銘就職

浦東保衛第三團團長許寶銘、昨假楊家渡縣立第二高小校行就職典禮、到二百餘人、淞滬保衛團辦事處主任戴石浮王煉李顯謨代表王世傑致訓詞、

浦東辦事處移遷

市政府自接收浦東洋涇市公所暨塘工局後、即在東溝塘工房舊址設立各局辦事處、現因該處交通不便、將衛生工務二辦事處遷移爛泥渡東長里口、而財政局辦事處（現改市東稽征處）則遷至花園石橋大街北首、連日佈置就緒、於昨開始辦公、

漁業局接電
收取保證金否？

財政部電上海江浙漁業事務譚局長、查詢所屬各分局暨認辦人員有無收取保證金情事、速電復核、

兩浙緝私長
顧道生已赴杭州

新任兩浙鹽務緝私局長顧道生、前日赴寧謝委、昨已回滬、轉乘滬杭車赴浙履新、

又聞前任兩浙鹽務緝私局長劉祖漢、奉財政部令調充福建緝私局長、一俟交卸浙篆、即赴閩履新、

漁業六分局職員

江浙漁業事務局松江六區分局、原在浦東金山縣境設立稽征所、第一分所所長陳政、駐余來廟、第二分所所長夏金榮、駐金山衛沿海南沙、第三分所所長周行嘉、駐沿海金山北沙、該所內部、分設徵收處督查處稽查處稅務處、其各主任名單計開、征收主任毛琪璋、督查主任范恒裕、稅務主任丁延安、稽查處主任王春廷、副主任陳文照、稽查長王斌幸、稽查王錦祥王寶來黃兆槐張文松王泳賓王茂生丁文興錢德鏞、

黨部工作

二區黨部定期改選

梅家弄第二區黨部第七次執監委員會議決、在十七日以前、由各區分部舉行初選、十九日上午九時舉行複選、

公團紀事

慈善團定期開董事會

上海慈善團董事會、訂於十五日下午一時開第一百屆董事會、並討論添舉董事、

改變男女薦頭店規則
限三月十五以前塡聲請書

附傭工介紹所取締規則、（一）凡在本特別市區管轄境內以介紹男女傭工爲業務者、定名曰傭工介紹所一律適用本規則、（二）凡開設傭工介紹所者、應於開業十日前左列各項塡具聲請書、並由殷實舖保兩家以上簽名蓋章、呈由該管區所轉呈本局核准後、方許營業、（甲）開設人姓名性別年齡籍貫住址、（乙）介紹所之牌記、（丙）地點及門牌號數、（三）各該管區所接收前項聲請書後、應於三日內將所具各節逐項查明、即行轉呈來局、不准擱駁留難、（四）傭工介紹所經本局審查核准後、給予營業執照、其執照時效以一年爲限、逾期應呈請換發新照、將舊照繳銷、（五）本局製定登記名冊、蓋印編號、於發給各介紹所執照時、同時發給、遇有投介男女傭工、應將其姓名年籍及作保證之家屬或親戚姓名年籍住址逐項詳載、其已經介紹定事者、並應將雇主姓名住址工資附註冊內、統由本局隨時按冊稽查、（六）投所求雇之男女傭工、除女工准在所寄宿待雇外、所有男工、不得在所寄宿、以免混雜、（七）凡男女傭工經介紹定事後、應由介紹所向雇主塡具保單、並將每定每月工資若干註明單內、（八）凡男女傭工在雇主家倘發生竊取財物或其他不法行爲因而逃匿者、應由原介紹所負責追查、如介紹所有勾通情事、除依法究辦外、所有雇主損失、應由原介紹所依法賠償、但經調解雇後而復工並未經第二次介紹手續者、原介紹所不負上列之責任、（九）介紹所介紹手續費、由本局規定數目公布、各介紹所、於介紹定事後遵照定數收取、不得額外需索、（十）介紹所如有遷移改記變更負責人歇業或暫停營業時、均應於二十日以前通知各雇主、除遷移應報由該管區所轉呈本局備查外、至改記或變更負責人歇業或暫停營業時、均應將執照呈由該管區所轉呈核銷、（十一）凡經核准給予營業執照時、應繳執照費銀二元、印花稅銀二角、（十二）凡違背本規則之規定者、得由本局停止其營業或吊銷其執照、（十三）在本規則公布施行以前、業經開業之各店所、以介紹男女傭工爲業務者、應於本規則公布施行後一個月內按照本規則規定呈由該管區所轉呈本局核准營業、補給執照、（十四）本規則如有未盡事宜得隨時呈請修正之、（十五）本規則自市政府核准之日公布施行、（十六）本規則公布施行後、所有前訂之取締薦頭店規則即行廢止、

行蹤

▲魏道明 代理司法部長魏道明、前晚來滬、昨晚返寧、▲谷正倫 第四十軍第一師長谷正倫、昨晚乘夜車赴寧、▲李範一 軍事委員會交通處長李範一、前晚由寧乘車來滬、▲張定璠 上海特別市長張定璠、日前由滬往寧、向國府有所陳述、昨晨返滬、

人事

▲陳歐婚禮 陳文濤君與歐美珠女士、十一日在青年會舉行結婚禮、陳君係陳榮光之侄、歐女士乃歐元懷之令愛、證婚人爲馬君武、

樂園

▲重九票房之擴充 新民社之重九票房、成立以來、社員日增、致原有之社址時有人滿之患、故於日前遷至法租界葡勒路光裕里三號、同時並添聘梁耆二君爲之教說文武各劇、聞於舊歷三月初間舉行彩排、▲儉德會昨日之同樂 儉德儲蓄會昨日舉行第十一次會員同樂會、由該會京劇部諸同志表演各項京劇、會員參與者約一千人、至十二時餘始盡歡而散、▲青婦社餞別張近漪 上海青年婦女社、近因張近漪女士、將於日內赴美游學、特召集社員、於昨晚七時、在虹口□□餞送、到張近漪、徐同海、王偉傑、劉啟思、及陳蘊漪、鮑進明、袁業裕等、

出版

▲三日刊之「報」將出世 三日小報、風行一時、所載消息、尙欠不足、某洋行股東、有鑒於斯、故獨自出資、籌辦一有規模之三日刊、定名「報」、專載事實消息、務求靈確、主編者爲費受倩君、所約定之撰稿者、遍係知名之士、現正從事籌備、

氣象

徐家匯天文台昨日（十二）下午四時半、預測二十四小時內氣候、陰而寒、沿中國海岸吹西北至東北間之時分風、南方降霰、昨日（十二）下午三時前二十四小時內、本埠氣溫、最低二七・五、最高四二・三、去年同日、最低二九・八、最高五六・九、

昨日引翔鄉賽馬之成績

第一次（搖會馬）練習 賽一里
馬名 騎師 重磅 獨贏 馬位
一 麥田辣Madeira 肯倍爾 149磅 225張
二 阿卜而燥司Apple Sure 司丹倫 149磅 303張
三 怒以此聖喬具Nuists St. George 軋雷 155磅 303張
總時間二・二二・一最後二法郎三三六・一頭馬勝半乘二三馬相距半乘
獨贏 三十七元六角
馬位 （一）十二元四角 （二）十九元五角 （三）二十元四角
搖彩 （一）二七三號六百四十一元二角 （二）二二一號一百八十三元二角 （三）二三六號九十一元六角
副彩 九張各得洋二十元號碼如下 四五五 一一八 八四 三三三 六〇九 六四三 三七七 四三三 三三三

第二次（搖會馬）賽七法郎
一 麥開Mac Kay 包洛克 152磅 441張
二 古大麥林Coup Damazo 恩加業沙 161磅 469張 783張
三 勿顧歇沔色根Friendship II 胡會林 152磅 585張
總時間二・〇一・四最後二法郎三三・四頭二馬並馬二三馬相距一乘
獨贏 （一）十二元九角 （二）十二元八角
馬位 （一）九元 （二）七元二角 （三）八元
搖彩 （一）二九五號五百三十三元八角 （二）七八三號五百三十三元八角 （三）七一六號一百十八元六角
副彩 五張各得洋二十元號碼如下 三一七 四三三 二一三 七七 八四

第三次（甲種馬）賽五法郎
一 地山軋羅司The Sandgrouse 包林 162磅 218張 236張
二 翁納歇浦色根Ownership II 劉順德 152磅 407張
三 恩地埃門Endearment 宋立峯 150磅 123張
總時間一・一一・四最後二法郎三三・五頭馬勝半頭二三馬相距半乘
獨贏 五十四元
馬位 （一）二十元八角 （二）十四元一角 （三）三十五元三角
搖彩 （一）一七一號八百九十八元八角 （二）八六一號二百五十六元 （三）五三四號一百二十八元四角
副彩 十五張各得洋二十元號碼如下 一九七 九一 五四三 七八 八 四五四 五四九 五七二 五〇九 四三五 四六 五 二〇四 二七五 五五九

第四次（甲種馬）賽一里
一 以來取立零的Electricity 潘少舲 132磅 131張 132張
二 羅歌Jingo 恩加業沙 150磅 325張
三 輿舍立司Osiris 胡會林 139磅 159張
總時間二・一八最後二法郎三三・四頭馬勝一乘二三馬相距一乘半
獨贏 一百〇七元九角
馬位 （一）三十元六角 （二）九元三角 （三）十三元一角
搖彩 （一）三三六號一千一百二十八元九角 （二）七二八號三百二十二元五角 （三）五九七號一百六十一元二角
副彩 八張各得洋二十元號碼如下 五三七 八四二 四五二 四〇三 七六九 五二九 七一四 一〇九九

第五次（乙種馬）賽一里
一 澎湃Bandor 肯倍爾 146磅
二 哥薩克Cossack 坤山 151磅
三 反球司保脫Sport 大拉司 161磅
總時間二・□・□最後二法郎□・□頭馬勝數乘二三馬相距數乘
獨贏 四十四元四角
馬位 （一）十七元九角 （二）十七元三角
搖彩 （一）一〇二〇號一千二百八十五元二角 （二）七一九號三百六十七元二角 （三）三八四號一百八十三元六角
副彩 一張得洋二十元號碼如下 六三七

第六次（搖會馬）賽四分之三里
一 潑令司華而白Prince Walleert 畢浩清 159磅 903張 784張
二 浙江Chekiang 潘少舲 162磅 501張
三 喬來依軋兒Jolly Eve 黃顯 141磅 221張
總時間一・四□・最後二法郎□・一頭馬勝四分之三乘二三馬相距四分之三乘
獨贏 十七元三角
馬位 （一）八元七角 （二）十八元六角 （三）十八元二角
搖彩 （一）四二四號一千二百九十七元五角 （二）五〇五號三百七十六元七角 （三）二七四號一百八十五元二角
副彩 七張各得洋二十元號碼如下 一〇〇七 七七〇 七五五 一〇 六二 一〇四四 八三五 一五三

第七次（甲種馬）賽一里又四分之一
一 潑令司立克白Prince Richert 坤山 147磅 536張 250張
二 豪匣衣栿Gilly Eve 大拉司 152磅 290張
三 皮克姆立卡Become Rich 諾德 155磅
總時間二・□・最後二法郎□・四頭馬勝□乘二三馬相距□乘
獨贏 二十六元五角
馬位 （一）十二元六角 （二）十一元五角
搖彩 （一）二〇七號一千三百十六元 （二）二九五號三百七十六元 （三）一一四二號一百八十八元
副彩 二張各得洋二十元號碼如下 五一四 九六四

第八次（甲種馬）賽一里半
一 祝明與司吞Charming Osten 畢浩清 163磅 982張 561張
二 惠脫好克White Hawk 肯倍爾 142磅 531張
三 琴納羅息的Generosity 黃顯 150磅 242張
總時間三・二五・四最後二法郎三三・二頭馬勝三乘二三馬相距一乘
獨贏 十三元八角
馬位 （一）七元九角 （二）八元 （三）十一元七角
搖彩 （一）五五二號一千二百二十六元四角 （二）九一七號三百五十元 （三）一〇一四號一百七十五元二角
副彩 四張各得洋二十元號碼如下 七六七 九三六 七〇八 六五九

第九次（甲種馬）賽四分之三里
一 佛脫落克Vetorock 沙各洛夫 155磅 978張 695張
二 派山其末南Passage Money 胡會德 158磅 932張
三 旁排門Bombardment 劉順德 161磅 405張
總時間一・□四最後二法郎三三頭馬勝三乘二三馬相距二乘
獨贏 十六元八角
馬位 （一）六元七角 （二）六元二角 （三）七元九角
搖彩 （一）七八二號一千二百四十三元二角 （二）五四九號三百五十五元二角 （三）七一號一百七十七元六角
副彩 六張各得洋二十元號碼如下 二二 五六三 四九 七一七 九 〇一 一〇五九

第十次（搖會馬）賽一里又四分之一
一 拉豚遜歇浦Writership 劉順德 143磅 97張
二 丟蘭Clewing 坤山 152磅 187張
三 欽其埃物Change Over 包洛克 155磅 184張 234張
總時間三・〇一・三最後二法郎三□・一頭馬勝三乘二三馬相距二乘
獨贏 一百三十元
馬位 （一）三十元一角 （二）十六元三角 （三）十五元四角
搖彩 （一）二六〇號二千二百四十元 （二）八二〇號六百四十元 （三）三八六號三百二十元
副彩 五張各得洋四十元號碼如下 六六七 七八〇 二一五 二二七 一三六

體育

樂華昨敗於培赫聯隊

昨日下午三時、樂華與培赫聯隊、作史高落盃足球賽於中華棒球場、一時蜚聲兩隊盛名、到場參觀者、不下四千餘人、樂華上半時攻守極佳、球勢甚盛、故以二對零居先、下半時前數十分鐘仍未稍衰、至後則因各隊員均多疲倦、漸難支持、而以三對三成平局、於延長時間內、樂華又負三球、成三對六之比、樂華敗、樂華先勝後敗、甚爲可惜、比賽情形、略誌於下、

▲上半時 樂華於開賽後、即取攻勢、培赫屢屢受迫、幸其守門員應付得法、未有成績、轉戰至三十分左右時、胡仁階得踢角球機會、笛聲響後、球即於培隊門前落下、培隊守門員以手接球、而未接住、滑入網內、樂華遂開紀錄、後於上半時將終局之前十分鐘、培赫被罰十二碼球、由李惠堂執行、笛聲一響、樂華又有一球之紀錄、上半時亦隨之而終、

▲下半時 樂華球勢仍佳、培赫於開賽未久、由中鋒攻入一球、而成二對一、於四十分鐘、樂華又由右方進攻、右翼胡仁階傳球中央、李惠堂接得踢入、樂華遂勝第三球、不料戰至後來、樂華漸成恐慌態度、球常往來於樂華區內、被培赫連攻進二球、成平局、裁判員鳴笛延時再戰、樂華終因氣竭力盡、又連負三球、而成六對三之比、培赫遂勝、

昨晚籃球賽之結果

隊名	組別	結果	優勝者	裁判員
中華 黃隊	（乙）	二六對三五	黃隊	倪光祖
曉星 全藍	（乙）	六九對二三	曉星	孟壽彭
青光 麥令	（甲）	二對〇	青光	吳邦偉

今晚之籃球比賽

今晚有三組比賽、秩序如下、

隊名	組別	時間	裁判員
幼級 青星	乙	六至七時	吳邦偉
同濟 滬江	甲	七至八時	錢一勤
爭進 猶太	乙	八至九時	蔣湘青

戲院	地址		劇目
第一台	四馬路中	夜戲	桃花女 長板坡 蘆花河 廣泰莊
上海舞台	四馬路口	夜戲	四杰村 小放牛 普天樂 四郎探母
共舞台	法租界	夜戲	翠屏山 鐵公雞 打棍出箱 新玉堂春
大舞台	三馬路	夜戲	二本鎮國 高廷贊
共和影戲院	西門方板橋	今天日夜開演	賊史
中華大戲院	法大馬路吉祥街口	今天日夜開演	楊貴妃
北京大戲院	北京路貴州路口	今天日夜開演	殺人之罪
百星大戲院	老靶子路北生口	今天日夜開演	英皇秘史
通俗大戲院	大東門小南門	今天日夜開演	山東馬永貞
虹口大戲院	虹口乍浦路口	今天日夜開演	麗花刦
夏令配克影戲院	靜安寺路	今天日夜開演	風流船主
恩派亞大戲院	法租界霞飛路口	今天日夜開演	黑海盜
萬國大戲院	西華德路	今天日夜開演	無底洞
中央大戲院	六馬路	今天日夜開演	白芙蓉
新中央大戲院	北四川路海甯路口	今天日夜開演	蔣老五
卡德大戲院	新閘路卡德路口	今天日夜開演	觀音得道
世界大戲院	閘北寶興路西寶山路口	今天日夜開演	滑稽大會串
奧迪安大戲院	北四川路	今天日夜開演	父子功勳
上海大戲院	北四川路	今天日夜開演	古城末日記
東華大戲院	法租界霞飛路	今天日夜開演	雪地義犬
卡爾登大戲院	靜安寺路派克路	今天日夜開演	癡情舞女

藥爐未熄

閘北昨晨之火

閘北嚴家閣路協興里二百零九號吳姓家樓下之房客、昨晨因病煎藥、失於檢點、炭火未熄、致肇焚如、及經驚醒、並即喊救、當經各段救火會聞警驅車到場、汲水澆熄、除起火者及二房東吳姓所住之樓面、盡被波及焚燬無餘外、並延燒左右鄰房屋五幢、損失頗鉅、

法院認王耀廷嫌疑甚多

連日傳集質訊

嘉定人王耀廷、因在鄉間盤剝重利、病農害民、致爲縣黨部舉發、由江蘇高等法院將王發交上海地方法院訊辦、各情已紀前報、茲悉地方法院檢察處對於本案、非常鄭重、偵查審訊、已十數次、連日並又按日飭傳被害人及要證質訊、而王耀廷供多狡猾、且舉止故作沉靜、惟法官認爲案情重大、嫌疑甚多、故仍判押、候再行偵查後、即當起訴請公判、

楊善德遺族涉訟案

昨又開庭集訊

諭候定期宣判

已故浙督楊善德之遺族、因爭遺產、致發生身分問題、在臨時法院涉訟、計有兩起、一爲愛儷園主英人哈同、以楊之第二養子慶昌之監護人資格、控告其故兄楊慶畝之妻楊沈氏、不分遺產、一爲楊後全所控之繼承糾葛、前一案因楊沈氏不服臨時法院所爲認哈同爲楊慶昌監護人之中間判決、曾提起上訴、業已駁回、其判詞亦記本報、監護問題、現既解決、該案遂繼續進行、前日下午、由臨時法院民庭長鍾洪聲開庭集訊、而後一案亦於同日由鍾庭長開審、蓋以此兩案有連帶關係、當時先審楊後全繼承之訴、由原告代理律師將各項書面證據、逐一呈案、並陳述楊慶畝實非楊善德之親生子、應由後全繼承宗祧、繼由被告已故楊慶畝之妻楊沈氏代理律師答辯、將楊氏家譜及楊督訃告等件呈案、謂所提證據、均可證明楊慶畝確係楊督親生子、身分早已確定、楊氏族人向無異議、亦未反對、今忽控告、完全爲覬覦財產、並非爲宗祧計、況原告所呈證據、皆屬空言、主張毫無根據、應請將原告之訴駁回云云、原告之律師亦辯稱、查家譜所載慶畝爲劉夫人所出、名後榮、但後榮實無其人、此項記載、殊難徵信、最近上訴院判決、認慶畝爲楊督第一養子云、於其身分足可證明云云、辯論既終、鍾庭長諭候定期宣判、次審哈同代表楊慶昌分產之訴、原告律師提出書面證據八件、大都證明楊慶畝係楊督之螟蛉子、江律師並稱、慶畝慶昌既彼此皆爲楊督義子、是身分同等、則遺產應當均分云云、楊沈氏之律師辯稱、查大理院判例、載婦人私抱之子、未經其夫承認、不能認爲義子、前經楊沈氏到案證明慶昌抱來時、其翁楊督並無認作義子之意、故楊督爲其太夫人李氏發計、不列慶昌之名、惟以劉夫人鍾愛、故楊督逝世訃內、劉夫人主張列入慶昌之名、而慶畝因不敢有違慈命、故無異議、彼之螟蛉身分、尚未確定、何能主張分產、就退一步言、認慶昌爲義子、照大理院判例亦祇能請求略給財產於養父母盡心侍奉孝順之標準、則以養子對產之不能均分、至略給財產之程度而定數目之多寡、楊督夫婦相繼物故之際、慶昌未滿十齡、當無所謂盡力侍奉孝順、茲被告願將存於哈同洋行十萬兩內酌給若干、固已仁至義盡、且照原告呈案之撥洋據所載、則原告已不應再得財產、其訴云云、江律師復答辯一過、庭諭辯論終結、定期宣判、

刀傷同鄉

英兵艦上華水手

黃浦江中有英兵艦 Teal 拋錨於楊樹浦瑞鎔鐵廠後面附近、船上有水手湖北人高德發、前晚深夜十二時事畢、約住同房間之水手同鄉高金山、偕往就寢、詎金山時適飲酒大醉、即以大菜刀行凶、向德發頭部連砍四五刀、德發當場痛倒、不省人事、經該艦軍醫官將德發頭部用布包紮、報告大副、當由監督 Connell 領同受傷之水手送往虹口醫院求治、傷人抵院、已在昨晨四時許、直至十時始能言語、據謂(傷人自稱)高金山前曾數次向我借錢不允、致被砍傷云云、據醫生言、如無變化、則可保性命、

莊票作廢

指控錢莊違章

張榮良投法公堂控稱、前有客商某姓、向商處往來貨物、付來通泰錢莊計洋一百元莊票一紙、及至到期往取、該莊言稱此票已經掛失、登報聲明作廢、故此不付、要知錢業公會章程第三十七條、莊票與現款同一性質、無論如何、不能作廢、今該莊有違章程、求請照數追償、請之通泰莊主吳姓稱、此票實由出票人俞福源親自前來掛失、因之止付、況原告始終未經將票到來照對、請察、原告又稱、既非僞票、毋庸照對、官判着被告照錢業公會章程辦理、限三天內付清、

車頂着火

燒穿一洞

滬杭鐵路、昨日(十二)午後十二時廿五分、由閘口開滬之廿三次貨車、駛至筧橋站時、在下午一時、不料該列貨車之車守車頂、忽然火着、燒穿一洞、原因係機頭煤火火星飛在該車車頂、以致起火、幸經車長覺察、立即救熄、

搜出鐵棍

山東人王阿桂、江北人李三標、通州人徐根島、昨晨八時許、在華記路一帶徘徊、圖行不法、被捕查見、將王等攔住、搜出鐵棍一根、均帶入匯山捕房、稟明捕頭、諭飭押候解送法院訊辦、

狀訴影友

法租界三興汽車公司經理金鐵臣延律師在臨時法院以刑事狀訴夥友甬人嚴子卿、私用客帳洋三百三十元三角五分、並盜用公司圖章、簽出支票使用等情、由法院准詞發出傳票、發交新閘捕房、業已飭探張炳成往孟納拉路一一二四號嚴寓所、通知嚴到案訊核矣、

騙款判決

江北人李漢華、本月十號晨八時五十分鐘、在黃浦灘五號瑞清輪船公司內、冒充帳房、以假船票向乘客章國楨騙取洋三十元、爲該公司茶房周根長瞥見、鳴探將李帶入總巡捕房收押、前晨解送臨時法院、訊得被告係送次過犯、判決處五等有期徒刑一年、

背夫潛逃

浦東洋涇鎮鋼作舖主人衛妻根之妻福寶、忽於前晚背夫潛逃、衛差人四出尋覓無踪、遂報告市公安局三區二分所偵緝、昨經劉所長派探蔡根泉緝獲嫌犯崇明人黃銀狗一名、供出衛妻實由本地人陳阿龍所拐、復派長警會同蔡探將陳拘獲、訊供不認、判令押候調查眞相核辦、

失火即熄

昨晨七時四十二分、滬西億定盤路七十四號西八克來門家、忽然失火、當經靜安寺救火會驅車到場施救即熄、

誤報火警

昨晨一時許、城內肇嘉路虹橋一帶、忽有人誤報火警、各區救火會各驅皮帶車往救、四處查察、並無起火之家、始知被人誤報、經該管警區查知、派警調查眞相、

汽車失慎

昨日午刻十二點四十分、愛多亞路貝勒路口、有某姓第六八四五號轎式汽車一輛、偶不謹愼、遺留引火物於汽缸內、一時汽油着火、致肇焚如、幸當場觀衆人多、用黃沙救熄、然已損失不貲、

案欠被毆

住閘北長安路通安里口爲水巡隊額外警士李萬山之妻昨日下午一時、偕胞弟張德才、往李玉堂處索欠、張氏被李玉堂糾集多人、毆破頭顱、腿部亦傷、經警一併帶入警區、當因該氏受傷頗重、着送藍十字會驗傷後再核、

參加行凶

去年浦東英美煙公司罷工時、罷工委員會曾組織宣傳隊、編歌四出演唱、舊歷十一月十二日、該隊在浦東爛泥渡演唱時、有湖北人錢興發(爲該廠小工)口出誹謗、怨恨之言、羣衆乃將錢扭住痛毆、以致受傷、現錢在該廠將當時加入行凶之董得才、扭入三區警所、昨送地方法院歸案訊辦、

私用帳款

張蔭生投法公堂控稱、商人雇用汪佩文爲帳房、不料於上年臘月間、汪假造帳簿、私用帳洋六百元、求請迅追、中西官判汪交六百元人銀並保、出外限十四天理清、

盜跡

警報

▲唐家橋　吳淞唐家橋森記米店、昨晨四時餘、突來盜匪七人、各執手槍、刦去大洋數元、小洋二十餘角、手表一只、大衣一件、

▲青雲路　閘北青雲路師壽坊二十號某姓家、前晚十時餘、突來盜匪八人、各執手槍、刦去大洋二百餘元、金戒一只、手表一只、金鐲一副、以及價值數百元之綢皮衣服十餘件、

▲靶子路　昨日下午三時五十五分、有暴徒四名、在靶子路某里內、攔刦一行路西人、一盜執有手槍、刦去鈔洋飾物共值一百五十元、

▲寧波路　昨日下午四時、有四盜侵入寧波路龍泉園五十八號、三盜執有手鎗、刦去衣飾銀洋共值二百八十八元

▲馬霍路　昨日上午十一時、有盜匪九名、侵入馬霍路四百三十九號、三盜執有手槍、刦去衣飾銀洋八十五元、

▲南陽橋　法新租界南陽橋白爾路一百三十六號晏公廟、前晚九點時、突來盜匪三名、各出手槍、當被刦去大洋八十三元、攜贓而逃、臨行時開放手槍一響、幸未傷人、後由該廟住持僧濟蓮開單報告捕房請緝、

▲英華街　今晨零點二十分左右、有婦人某氏、攜一幼孩自天蟾舞台觀劇畢、乘黃包車返家、車經英華街九江路口之民慶里、突有匪徒一人、自里口躍出、强將幼孩臂上值洋三十元之紋絲金鐲一只、刦取奔入里內逃去、

團警盜匪大格鬥

西門勸業里……

黃玉書家五盜行刦

雙方開鎗四十餘響

結果擒獲劇盜三名

西門莊家橋勸業里十二號在三洋涇橋東長耕里開設大有恒煙葉店之寧波人黃玉書家、昨日(十二日)上午十時半、突來盜匪五人、操寧波口音、從後門闖入、袖出手鎗、嚇禁聲張、當被刦去鈔票現洋共三百餘元、當出事時、女傭潛出、報二區二分所、該署得警、即由任所長率領全班巡士、會同市一區保衛團第八支團團員三十餘人及第五支團等、前往出事地點、該匪聞風、逃上屋頂避匿九號屋內、被巡士偵得、當往該屋兜拿、匪等開槍拒捕、雙方互擊、至四十餘槍之多、八支團團員胡某、五支團金教練奮不顧身、卒被擒獲王阿毛胡新福(戎阿榮)三人、當場逃脫二人、在胡新福身畔抄獲六寸蓮蓬手槍一支、子彈十二粒、並當票二紙、金鎖片一個、金戒一枚、金軟廿九歲、餘語支吾、聞各盜旋即解往公安總局從嚴究辦、據事主方面所開失單、除當場搜獲者外、尚缺洋二百餘元、金鎖片一個、軟鐲一只、金鐲一付、七粒鑽戒一只、嵌寶戒三只、金鑲別針一支、嵌寶手鐲一只、金線圈二付、金戒一只、金叉四支、金挖耳二支、小珠花一朶、小珠圈一付、鑲絲寶圈一付、金表一只、手表一只、零星珍珠數十粒、鐲一只、耳環三付、小洋九角、銅元十二枚、王阿毛身邊抄出四寸手槍一支、鈔洋一百三十九元、銅元五十枚、戎阿榮身畔鈔洋四十元、銀鐲子一根、小洋二角、銅元八枚、一併帶回警所、王阿毛供寧波人、廿七歲、業賣肉、住榮市街春記肉莊、胡新福供寧波人、廿六歲、住東方旅館二五號、業賣肉、戎阿榮亦寧波人、

拒捕劇盜之供詞

昨日重行提審

續獲李寶祥周文俊

併解市公安局

前日閘北四區公安局轄境、發生連刦拒捕案、先後被四區長警拘獲劇盜王連勝・韋復生・高金才・汪匯川・金大保・等五名、訊押在案、昨日上午梅區長重行復審、又據韋復生供稱、原名文才、復生係化名、江北小王三周小文子張小兩子顧小順子金德有王貴子等、搶刦海昌路大豐祥布莊、共刦得八百餘元、民在鐵路北太陽廟路草棚中分贓、得洋五十元、旋同吳阿三小王三(前已被獲)搶刦太陽廟路小麻油店、並供出普善路三益里住有同黨李寶祥(即小老漢)云云、更訊據汪匯川供出本月八日晚、曾夥同韋復生・陳小順子・李德玉・張學嶺等、至寶山路寶山里某住戶搶得洋三百元、民分得洋四十元、翌日又至王家宅搶刦大衣兩件、洋四十元等語、復訊餘盜、供詞如昨、當由四區偵緝隊偵探韓光有・馬如龍等、會同崗警唐少記、在普善路三益里、除將李寶祥拿獲外、並拘獲盜周文俊(即李德玉)二盜、一併帶署、連同韋等五盜、併用汽車押送市公安局發落、

擊斃一盜

羣玉坊

一盜負傷逃去

被刦者未報案

昨晨四時四十五分、有盜匪三名、在公共租界油頭路雲南路附近之羣玉坊內、攔刦一行人、適有老閘捕房九百九十二號華捕巡差經過、時盜正在分贓、捕即出槍準備、喝問贓物來歷、詎暴徒突出手槍、向華捕開放一響、即欲脫逃、捕乃還槍追擊、當經擊斃一盜、並擊傷在逃之另一盜之足部、但未追獲、至被刦者、於過盜後、即他去、未投捕房報告、事後捕房得報、立派中西探馳往調查、並將盜屍車送驗屍所待驗、

審訊

證明陳洪生行刦

一月二十日上午九時許、同孚路四百五十七號石董氏家、被盜刦失値洋一千八百餘元之衣飾鈔洋、嗣由失主報告總巡捕房、派探謝水泉與西探亨特、在廣東路一百八十號屋內、拘獲是案盜犯本地人陳洪生一名、在其身畔搜出當票多張、往各當舖吊出原贓、元色呢大衣一件、花緞狐皮袍一件、及另案茂海路八十五號周錫根家被刦之贓物皮袍兩件、夾馬夾一件、解由臨時法院訊押在案、前日午後續訊、即據原告石董氏投稱、是日共來盜匪八名、均穿短衣、被告先闖入、執有手鎗、將我家主僕人等、驅於一隅、任意搜刦、盜等臨逃時、悉將短衣卸下、換穿我家被刦之長衣、從後門而逸、目覩被告將呈案之原贓狐皮袍呢大衣、穿之而去、又據周錫根訴稱、呈案之羔皮袍馬夾等、均我所穿之物、一月十七號午後四時許、突被盜匪四名侵入、共被刦去値洋五百餘元之衣飾鈔洋、拘案之被告確係在場搶刦者、當時執有手鎗、況該被告我亦認識、係前在楊樹浦平涼路開設皮鞋店、不過往日並不交談、其搶刦時、執有兇器、是以不敢向其道破、恐遭危險等詞、質之被告陳洪生、供認爲盜、並稱是項當票係從地上拾得、又云被仇人塞入袋中等語、並延蔣保釐律師到庭代辯、梁推事核供、諭候查明改期再訊、被告仍還押、

王阿二改期訊理

盜匪江北人王阿二、一月二十二號晚六時許、身藏手槍一支、子彈十六粒、在楊樹浦一帶意圖搶刦、被楊樹浦捕房中西探查獲、解由臨時法院訊押在案、前日由法院提訊、據西探馬揆投稱、調查得被告於去年十二月十八號、曾糾黨搶刦周家嘴路某姓家財物、今失主尚未到案、請求再行展期、推事諭准改期訊理、被告仍還押、

丁桂寶是不是越獄

不能貿然釋放

押候調查再訊

老閘捕房包探楊成才、日前緝獲案犯丹陽人丁桂寶一名、解送臨時法院、查得丁於民國十五年一月三日、謀死俞阿龍、並犯路刦案、由前公廨於是年九月十七號判決丁解送內地官廳、按律懲辦、被其越獄潛逃、惟據被告供稱、確曾解至內地官廳訊明、判處徒刑十四年羈禁漕河涇陸軍第二監獄、於去年國民革命軍攻克滬埠時、與在押革命黨同時釋出等詞、庭上諭丁押候函致淞滬衛戍司令部查詢在案、前日由法院續訊、據工部局律師陳述前情、請爲判決、而丁桂寶延江一平律師到庭聲明、敝當事人確係正式釋放、並非越獄潛逃、但既經合法釋放、而今被捕、並未犯案、應請摘釋云云、林推事得供、宣諭云、本法院已經函致衛戍司令部查詢、答稱不知此事、後以此案前由南埠督辦公署承辦、故又函詢特別市市政府、現據答稱、亦不知情、本案尚須調查、不能貿然釋放、判令被告丁桂寶還押改期再訊、

教育紀載

外埠

南京市教育近訊一束

▲市校職教員性別與資格　南京市小學教育、自革新以後、校長及教師程度、非常整齊、計全市市立小學三十二所、有男校長二十二人、女校長十人、共三十二人、其資格屬於師範學校畢業者、共二十四人、女教師一百十八人(約居全數之半)男教師一百十三人、共二百三十一人、教師屬於師範畢業者、共一百五十七人、約合全數三分之二、其餘大學或專門學校畢業及檢定試驗合格者合計八十二人、約合全數三分之一、

▲工友夜校定下星期開學　工人教育委員會創辦之工友夜校計七所、因經費及校址關係、迄未開學、現已呈准市長撥發、由市教育局社會教育課完全負責、籌備完竣、聞已定於下星期開學、

▲市教育局訓練黨童子軍　南京市教育局對於首都教育規劃、不遺餘力、而尤注意於黨化之推行、期以首都教育爲全國黨化教育之中心、最近局務會議通過本學期全市各市校舉辦黨童軍、由教育局聘請體育專家任黨童軍指導員、指導全市各校體育教員、訓練活潑健全之黨童軍、

▲市民閱報處下星期開閱　市教育局社會教育課舉辦之市民閱報處計十二所、在先因未有相當地址、以致遲遲未能開辦、現已妥定義鳳門新菜市大行宮夫子廟太平街昇平橋及米行街等處、業經籌備完竣、定於下星期開始閱覽、

國立藝術院之設備忙

選購各國美術書籍

定製大批石膏模型

西湖國立藝術院、自開始籌備以來、現已大部就緒、惟該院係屬新創、所有參考圖書並實習標本模型等、均須購置、目前該院總務長王代之教務長林文錚兩氏、特親赴上海向各大圖書公司選購關於美術之書籍雜誌、並向日本意大利法國定製大批石膏模型、以備開學後學生實習參考之用、聞所有選購各件、均由王林兩氏參照法國各美術大學之圖書設備等、酌量辦理、並擬將應有圖書分期陸續購置云、

無錫中學之進行

無錫中學業於十一日開學、是日上午九時師生全體在大禮堂行始業式、校長王克仁報告本期進行事項、最重要者爲㊀實行級任制、㊁著育方面每月有一重要集會、注重課外活動、發行校刊、學生須一律穿制服、實行獎金、改進各種規程、

本埠

縣教育局之三會議

▲小學教育研究會　於昨日上午十時開普通研究會、列席者四十四人、公推鄭果齋主席、㊀行禮如儀、㊁報告、㊂討論問題、(一)兒童課外活動、宜用何種方法、議決請教育局先向各學校調查現在所用各方法、再交本會討論、(二)兒童補充讀物宜用幾種、議決請教育局調查各學校現用讀物種類、再交本會討論、(三)使用兒童出席簿、如何可收效力、(一)兒童到學、教師每日劃到、每週統計出席時數、在適當時間報告各家屬、(二)統計兒童出席數、每週每月用百分比、使各級比較、列表揭示、擇優獎勵、(三)用缺席扣分法、視兒童缺席時數之多寡、酌扣分數、以示懲戒、(四)兒童缺席至三日者、由校向該家屬調查、認爲無缺席必要時、即促令到學上課、(四)音樂體操應否同時合授、議決低年級兒童音樂體操、儘可參合教學、

▲民衆學校籌備會　於昨日下午一時開民衆學校籌備會、列席者縣市鄉計十四校、潘局長主席、㊀行禮如儀、㊁報告、㊂討論、(一)學額至少十五人、否規不能成立、(二)課本國語用中華平民千字課本、(三)授課時間每日九十分鐘、(四)學科支配、國語占百分之五十、餘三科由各校自行酌定、並續議其他重要各事項、議畢散會

▲教育行政委員會　上海縣教育局、於昨日上午十時開第四次教育行政委員會、列席者潘局長施督學、朱滿閣、陳耀昶、陳聘伊、孫廷芳、奚訥翁、朱春生、劉芸書、賈佛如、主席朱春生、㊀行禮如儀、㊁報告上次議決案、㊂報告縣立第五小學校初級部情形、㊃推舉縣教育機關經濟稽核委員會委員、公推朱春生先生担任、㊄討論議案如下、(一)討論洋涇市各校不願歸特別市管轄、請予撥款維持案、議決、應由教育局長呈請縣政府轉呈第四中大核示遵行、(二)培養師資案、議決、本縣師資缺乏、當此籌備普及教育之際、培養師資、自屬切要之圖、應由教育局長擬具詳細計劃、於本會下屆常會時再行討論、(三)資助本籍師範生案、議決培養師資既已另行計劃、資助本籍師範生一節、應暫從緩議、(四)資遣鄉村教師入曉莊鄉村師範速成科案、議決暫定資遣五人、由教育委員於每市鄉選出一人、再由本局選定之、詳細辦法由局另訂、(五)討論各學區中心小學暫行條例案、議決推定陳聘伊、賈佛如、朱春生將原定草案從事審查、一面並印發各委員先行研究、於本會下屆常會時再行討論、

學校消息彙誌

▲大夏中學　戈登路大夏中學於十日十一日、舉行入學試驗、計錄取唐田顰・王騏・王蕅芳・蔣嶠文等共六十餘人、

▲美術學校　上海美術專門學校現因創辦人劉海粟氏赴歐考察各國美術、特請徐朗西氏爲校長、徐氏前任該校校董、熱心輔助、昨日(十一日)該校舉行歡迎徐校長及沈總務主任就職禮、到教務主任汪亞塵、訓導主任湯少棠、各學系主任教職員等三十餘人、首由創辦人致歡迎詞、次徐校長及沈總務主任答詞、汪教務主任及校友丁遂君相繼演說、徐校長報告計劃三大綱、(一)經濟集中、(二)人才集中、(三)並以後一切設施方針、預備告竣成績優良之畢業生、赴歐留學、以期以普遍藝術於中國云、

蘇民政廳區分部黨員大會 補選執行委員

江蘇民政廳區分部、七日開黨員大會、補選執行委員、出席黨員五十一人、由常務委員吳燮主席、選舉結果、楊勉齋、顧祿軒當選爲執行委員、錢浩當選爲候補執行委員、當選職員即宣誓就職、(中央社)

要聞簡報

南京

◎財政部任命鳳陽關監督鄒肇明、兼鳳陽口內地稅局局長、揚由關監督沈慶沂、兼揚由口內地稅局局長、

◎國民政府核准全國註冊局呈請准展限一月、至二月二十四日爲止、

◎國民政府於十一日晚、宴請新由北京來京之日本財務官森安、

◎譚延闓蔡元培、昨均由京赴滬、敦促張人傑來京、就國民政府常務委員職、

◎何香凝·經亨頤·定十二日赴滬、

◎國府十一日電雲南省政府、滇省罷兵息民、良堪嘉慰、允宜一德一心、共建新猷、但能念念在民、斯則善後亦非難者也、

杭州

◎浙江省黨部改組委員會常務委員陳希豪洪陸東、以經費無着、電請中央黨部核示辦法、

◎浙江省政府各委員、對於新委員雙清、仍互推担任秘書長、以資熟手、

◎省黨部省政府、會派專員往蕭山、澈查盛園漲復好地案、擬訂辦法、

◎浙江特種刑事地方臨時法庭長錢西樵、召集會議、議決對於審理較重之共黨嫌疑犯、如張雪痕·黃萬咸·石愛雲等、均不准交保、尙須嚴密鞫訊、

◎慶元縣黨部電訴管理縣公款公產委員會各委員違法不合、現經慶元縣政府查復不實、省政府已指令免予置議、

◎建設廳通令各縣、霉汛以前、應增設改良蠶桑研究所、對各地巡行、仍取開放辦法、

◎海寧縣清理舊賦委員李平、因病辭職、省政府更委邵文彬接充、

◎財政廳限令各縣前後任縣長、凡交代未清、虧欠公款者、統限於六月以前清算、逾限依法嚴辦、又令各縣、十七年分抵補金省稅、仍每石帶徵三角、並帶收正省稅徵費一角二分一釐五毫、

◎兩浙緝私局長顧道生已抵杭、原任劉祖漢、飭屬趕辦移交、各營隊編制、將有變更、

◎浙江省政府以杭州市長、仍由陳屺懷以代理名義主持市政、續向國民政府請予正式任命、

南昌

◎代理西岸権運局長陳勉鋒、原任第五路總指揮部經理處長、茲已奉令眞除、八日正式宣誓就職、

◎各縣教育公安兩局、均經設立、惟建設財政兩局、則尙付闕如、現省務會議已將財建兩廳所擬呈送之各該局條例通過、即日通令各縣遵照設立、保送局長、

◎各地土匪如吉安泰和一帶、現已肅清、其餘如[illegible]永等縣、已由第九軍第二十七師楊如軒分頭痛剿、不久可告肅清、

◎南昌市金融、於六日開始匯劃、此爲革命軍到贛後之第一次、經議存款息金七釐五毫、放款息金一分五釐、

蕪湖

◎軍界息、三十七軍長陳調元、有調爲南京衛戍司令、在皖部隊、亦將調往南京、此間由四十軍長賀耀祖部來蕪駐防、賀並有爲皖政府主席說、

◎公安局長徐朝桐、請假兩星期赴寧滬、局務交總務課長孫潤庵代拆代行、

◎市縣黨部爲籌措經費、特開遊藝會、定本月十八日起舉行三日、地點已擇定歌舞台、

◎省政府爲肅清匪患、特設清鄉委員會、委湯志先·孫孟戟·毛景周爲委員、並推毛爲司令、定日內在蕪組織司令部、

◎蕪湖市長黃一歐、迄今仍無來蕪消息、各界以蕪湖爲長江巨埠、市政極關重要、昨又電黃敦促、即日來蕪就職、

◎蕪湖地方財政局、經士紳議決、改爲地方財務清理委員會、推朱棣庵等五人爲委員、

◎安徽全省煙酒事務總局長、經財部改委潘耀榮來皖繼任、惟以原任馬局長現不在蕪、未能就職、此間煙商昨並分電國府暨陳調元、挽留舊任、

東三省

◎日文部省派東京大學教授十人、組織華北專門教育考察團、定二十日至滬、三月十三日來奉、經朝鮮回國、

◎在奉天衛護東北邊防司令部之衛兵五十餘人、携械潛逃、省令各地軍警查拿、

◎奉票跌至二分、每國幣一元、可兌換奉票四十餘元、張作霖電令、以軍法維持奉票、劉尙淸於三日召集政商各界開緊急會議、決由各錢號集現金五千萬元、設國幣交易所、禁止商民赴日界買賣錢鈔漁利、擾亂行市者、處以十年徒刑、

◎據南滿路局消息、謂該路決定在美發行六千萬元之債票、已派員赴美接洽、可成事實、

◎奉天著名之鉅商老天合、瑞林祥等十餘家經理人、請當局根本維持奉票、否則各商難以支持、勢將全體休業、

公電

◎浙江浦二十六軍政訓處電 各報館均鑒、本黨年來因信仰未能統一、精神未能團結、力量未能集中、致黨務日趨糾紛、黨國幾頻危亡、在此嚴重形勢之下、凡屬總理信徒、惟有痛定思痛、引咎自責、謀一致合作、重行團結、以慰民衆嘱望之殷、而慰總理在天之靈、此次中央執監委員、果能順黨員民衆之請求、應革命環境之需要、摒棄私見、化除畛域、集領袖於一堂、舉行中央全體會議、執行本黨賦予之最高職權、旬日來會議經過良好、結果異常圓滿、此次之會、實創本黨中興之新局面、繼本黨將絕未絕之生命、固同志戮誠合作之基礎、開獨立奮鬥完成國民革命之新途徑、是固黨國前途之曙光也、敝處同志謹率全體政治工作人員、絕對遵守此次中央全體會議之決議案、並努力一致促其實現之、披瀝陳詞、諸惟鑒察、國民革命軍第二十六軍政治訓練處主任蔣堅忍率全軍政治工作人員同叩文、

地方消息

蘇州

◎破獲共案續訊 駐蘇第一軍教導團、在城內倉米巷二號、破獲共黨機關、先後捕獲徐家六、王无塵·顏正卿·孫秀山·胡本立·吳哲人·陳尙濂·張德傑·龔根奎·忽善祥·童念庵·童鑄·汪聯煜·陶志·張儒泗·梅玉振·楊允松·宋蘊珠·沈炳魁等十九人、沈炳魁童念庵宋蘊珠三人、業已訊明無干、分別具保省釋外、李團長爲鄭重起見、特於前日晉京、分謁各上峰機關、請示辦法、所有各犯詳細供詞、聞俟李團長回蘇後、再行遞呈云、又顏正卿之父顏文彬、具呈團部云、伊有三子、長次出繼、正卿素尙安分、因王无塵借錢不遂、致遭挾嫌誣陷、團長以顏正卿已有口供、故未照准、昨更有人、紛紛請保張德傑、李團長亦一概批斥不准、閭區署長許寶光以共黨機關雖破、深恐仍有反動分子潛匿、故特飭偵緝辦法、並分令各警士隨時化裝偵緝、又吳縣縣黨部、昨發電挽留教導團云、南京軍事委員會蔣總司令何總指揮第一長鈞鑒、第一軍教導團李團長、率軍劉軍部駐蘇維護安寧、深爲得力、近復破獲共黨巢穴、暴徒就逮、弭患未形、地方利賴、頃聞奉調、閭邑憂惶、經敝部常會議決、電請留蘇鎭懾、務懇俯念民情、准免他調、實爲公感、吳縣縣黨部尤印、又本邑總工會、昨亦訓令各工會、嚴密組織、毋任宵小乘隙投入反動標語等物、致被誣陷云、

◎卅七師接洽防務 駐滬十三軍卅七師第二團、奉令來蘇接防、已由劉營長率部開蘇、昨劉營長、特親赴教導團、接洽防務、適李團長晉京公幹、由彭雷兩團附代見、商洽結果、俟李團長回蘇後、再定辦法、至團長謝溥福、昨日尙未來蘇云、

◎鐵機工人請開工 蘇經天一兩鐵機廠工友二百餘人、昨搴赴總工會請願、因去歲該廠曾布告準定正月二十開工、而今該廠竟忽宣告休業、故特請求設法開工、以資維持、當由該會代理常務陳正才接見、旋推定陳文華陳正元等四人、偕同總工會縣黨部代表、晉謁農工廳華視察委員、洽商善後、

◎再請暫緩加貼印花 蘇州總商會、昨又奉印花稅總局公函、以商業簿據、加貼印花、囑爲切實勸導、總商會以已於魚日電請財部、暫緩實行在案、商民實難再加担負、在明令未修正前、仍照舊章辦理、故特函復該局、暫緩實行、

◎石屑工人請求復業 橫塘石屑業工人、因被木瀆吳某、指爲阻礙交通、損壞墳墓、呈縣公安局、出示嚴禁採取石屑、工友以一旦失業、何以生活、特請總工會援助、昨日總工會已派員調查確實、轉呈華視察員請縣公安局收回成命、

◎縣黨部會議紀 縣黨部昨開第二次執委會議、出席委員、沈伯龍、蔡紹襄、姚節庵、張權、㈠通過介紹各部工作人員、㈡規定每星期一三五、下午舉行常會、㈢由秘書處擬稿、挽留教導團、㈣婦女協會委員三人離職、由本部改委陶劍華、陳雜梧、張權三同志補充、並函省婦女協會加委、

無錫

◎臨時執會二次聯會 江蘇各縣黨部臨時執監委員、於本月十日、在錫召集第二次聯席會議、到無錫常熟靖江靑浦等四十餘縣代表、公推無錫臨時執委錢重慶主席、錢廷楨記錄、(甲)報告、(乙)討論、茲紀議決事項如下、㈠刊發宣言、擁護中央全體會議整理黨務案之決議、(由錢重慶撰稿、陳劍鳴屠克强侯鼐釗審查之、)㈡呈請中央黨部、遵照中央全會整理黨務案之決議、(由楊楞起草、陳劍鳴屠克强侯鼐釗審查之、)㈢各縣黨部經費、如有不能照領者、在中央未有明令停止活動以前、應請省政府民政廳令各縣縣政府照撥、

◎高桂滋蒞錫 國民革命軍第四十七軍軍長高桂滋(培五陝西定邊人)、近由安徽潁州防次、挈其夫人王毓英(無錫人)到京、接洽北伐軍事、前曾由寧赴滬、昨日(十一)下午五時、由滬抵錫、寓無錫飯店、下車後、即偕其夫人、至南門外黃泥橋王女士家中省親、聞高軍長原欲在錫盤桓數日、游覽名勝、嗣以接奉蔣總司令急電、囑速赴徐、參與軍事會議、參加北伐工作、特定今日(十二)上午赴寧、渡江北上返潁、率部開赴徐州、並聞高部計共四師、其第一師已抵徐州之豐縣、其餘三師、尙在潁州、俟高軍長抵潁後、即須開拔參加北伐、

◎公安局長接任有期 新任縣公安局長楊賡夏、奉委來錫、尙未接任、自朱局長由寧返錫後、即經水警黃區長之調停、原定十三日交替、楊君即於前日赴寧、向茅民廳長請示、聞茅廳長當囑楊局長來錫接任、楊於昨晚返錫、先與俞縣長作一度接洽、並定今日(十二)到局接任、

◎扭控嫌疑盜犯 開原鄉廿三五圖鄭巷鄉民朱錦春家、前日忽來一唱道情者、朱妻何氏見彼在門首四面張望、遂啓疑竇、嗣經詳爲辨認、頗類上年十二月二十二日被刦時、手持手槍向已威嚇之盜、乃狂呼捉盜、此人面色陡變、拔步飛奔、當由朱姓鄰人、上前將此人執住、扭送該管公安第四分局第一支局、由巡官盧志廣詳加盤訊、據供名王桂寶、又名小四子、皋寧人、來錫已十餘年、住光復門外玻璃廠草棚內、拜劉老頭子爲師、學唱道情度日、並未爲盜等語、惟據朱何氏稱、則確係去年之盜、昨由盧巡官將原被告移解第四分局、轉解縣公安局、開庭訊問、雙方仍執前供、當諭原告朱何氏具證明切結、定今日移送縣司法訊辦、

◎獲盜解縣訊禁 縣偵探長顧金芳、連日在城鄉各處、緝盜犯吳錫榮·劉福元·袁阿三·張阿七·王阿三·王洪寶·等六名、除將吳錫榮留充眼線外、其餘五犯、昨已一併呈解縣政府、下午由殷承審員開庭、各犯供認夥盜南雙廟及西洋橋白蕩圩尤家日四案、均係任某爲首、得贓表分等語、當諭一併釘鐐收禁、一面嚴飭顧探長、押同眼線、上緊追緝逸盜、

南通

◎通江常三縣籌商保坍 劉海沙孤懸江心、分轄於南通江陰常熟三縣、目前該沙沿江岸脚、坍勢日劇、保坍工程、急待進行、三縣建設局、定二十日在通屬十二圩港保坍事務所、開會籌商辦法、

◎廣祥輪去年獲利 崇海班廣祥輪船、丁卯年航業、雖受軍事影響、尙能獲利、除開支外、盈餘規銀七千餘兩、

松江

◎楓涇共黨案訊供近聞 補充團在楓涇續獲之共黨案嫌疑人王可山及大方庵住僧曹太、又袁世釗之父袁友鴻、及其兄袁鼎新即袁菊生、袁乃釗等先後共五人、解由團部、移解縣政府收禁、一面令委公安局程局長迭次研訊、聞大方庵僧曹太(共黨開會均在大方庵)一再盤詰、堅不吐實、至袁友鴻則矢口不認其子在楓、謂曾於去秋出門至今未回云云、袁鼎新供爲教員、亦不知情、袁乃釗係在新鎭爲南貨業、亦不知乃弟之所爲、此案或須移縣審訊、

◎派兵駐防泗涇 松江靑浦兩縣接壤之泗涇鎭、商務繁盛、去年曾被股匪洗刦、今忽有謠言、經該處商民呈由當軸轉請駐松一軍二師補充團趙團長、十二日晨撥兵一連、乘船八艘、往該處駐防、又調駐石河蕩之馬福初連長、率兵一連、於十一日回松、

◎陸伯周父向省呼籲 松江縣農民協會籌備員陸伯周、上月十七日晚由駐松一軍二師補充團捕押後、陸氏家屬及其親友四出營救、前日其父陸漱石、特又具呈省政府呼籲、其文略謂、民子伯周素營商業、因信仰三民主義、於民國十二年加入國民黨、在軍閥時代秘密工作、十五年夏間、因散發松江報、登載「國民政府出師北伐宣言」、爲孫逆傳芳所部駐松第三旅長崔錦淮派隊到店搜捕、幸伯周外出、得未被拿、遂被將次子叔廉捕禁旅部一星期、伯周旋即逃赴粵垣、任中央學術院庶務、洎我軍入浙、始回松秘密工作、上年四月淸黨、奉松江縣政治監察兼黨務指導員委爲第五區指導員、嗣奉江蘇省黨部委爲松江縣黨部特別委員、期月撤消、又奉省農民協會委爲松江縣農民協會籌備員、去冬松江各機關業戶開征租會議、伯周以縣農協籌備員名義被邀列席、惟爲顧念農民疾苦起見、曾有減租之提議、但並未通過、日伯周服從多數之議決、簽字於八成之議案、事後又爲表明心跡免除誤會起見、又以縣農民協會籌備員名義、具呈縣政府、請其佈告、勸農民照成色還租、業由戴松長據情布告在案、本年一月間、楓涇共匪煽動農民殺人擾亂、民子正深痛恨、詎十七傍晚、忽有駐松國民革命軍一軍二師補充團派隊來店、將民子伯周捕去、越日由縣黨部臨時執行委員王可一濮孟九蔡步白等去函、證明伯周係素著反共之人、請其即日釋放、當據團本部復縣黨部公函、謂(查陸伯周是否共產黨、松江民衆且有公論、所請釋放、俟解嚴後再議)等語、現在羈押至今已有半月、消息杳然、仍未釋放、伏念民子伯周、對於共產、素極反對、十四年秋、有人散發總理遺著第三種(反戴季陶的國民革命觀)、時伯周任第五區黨部常務委員、即聲請縣黨部轉呈上海中央執行部請禁、一面通電各縣扣留該書、十五年三月、廣州中山艦謀變、又向松江商界聯合會提議、電請廣州國民政府肅清共產黨、此次中央全體會議未開會前、伯周曾著(我對於中央第四次全體會議的希望)一文、主張淸除共產理論、登載南京三民導報元日特刊(呈閱)凡此種種反共事實、皆可查可訪、祇以生性固執、不善處世、致不免與地方上一部份人感情稍欠圓滿、今乃以莫須有之嫌疑久羈不釋、殊非待遇忠實之道、民年逾耳順、店務紛繁、百端待理、况弱媳幼孫嗷嗷待哺、全家惶急、情何以堪、迫不得已、陳請鈞鑒、俯賜咨請立飭該團、迅予釋放、如查出伯周果有共產確據、請解交江蘇特種刑事法庭依法懲治、以障人權、而免寃誣云云、

揚州

◎路政會議定期開會 縣政府奉民政廳建設廳訓令、會同建設公安二局、計論修路事宜、妥擬辦法在案、玆縣政府已分函建設公安兩局、定十日下午二時、開會討論辦法、

◎電燈加價仲裁會開會 江都電燈加價案仲裁委員會、九日開會討論、由縣政府民治科長左瑞周爲主席、推定建設局代表、商協會代表二人、爲審查電燈公司帳目監察委員、縣政府會計主任黃修義爲查帳員、十日已函知振揚電燈公司、將所有帳目整理完竣、以便即日審查、

◎立春後大雪 揚地十日上午一時、忽然降雪、十一日上午一時、尤綿綿不絕、至十一午後放晴

鴻鈞初轉·萬物昭蘇·春水動矣·夙疾防蘇·試觀微波中·梅毒○淋濁○下疳○等症·必將乘時復發·殘害肢體·患之者·盍速進服·

海波藥以治之

蓋此藥善能搜滅血液中所潛伏之毒菌·血液旣清·毒菌消滅於無形·永不虞其再發矣·用兵貴神速·用藥貴澈底·微海波藥·其誰與歸·

▲定價 每瓶二元 每打廿元

上海五洲大藥房發行 總店四馬路 分店[illegible]

各埠五州分行及各大藥房均有出售

南京

◎市工務局計劃修築馬路 南京市內馬路、年久失修、市工務局長陳揚傑、因經費困難、曾飭建築課擇其交通繁盛道路極壞之處、視力之所及、先爲修理、但全市道路縱橫、待修理者甚多、設計課課長馬軼群、鑒於市長最近報告、欲將南京特別市全城馬路修理、先行提出預算意見書、請求總司令部襄助、以利首都交通、業已派技士徐百揆、技佐蔡世琛、先將京都主要馬路實行查勘、有交通要隘、馬路狹窄、必要放寬者、有碎石路須完全翻修者、有石塊路只須稍爲修理者、及有石板路應改爲碎石者、務求節省經費而道路堅固爲宗旨、聞第一期預算、亦已送出、現正積極進行第二期修理馬路預算、務期於最短時間內完成云、

寧波

◎公安局由省直轄 寧波市公安局、經省政府七十三次會議議決、改歸省政府直轄、業已令行到甬、飭遵在案、該局已於昨日起呈報省政府遵辦、並咨行各黨政軍機關查照、

如皋

◎李明揚部一連過境赴通 國民獨立第一師李明揚部、第一營第一連全部、由連長蔡得標率領、由海安乘坐汽車十餘輛、於九日下午二時許[illegible]赴通、

◎沙田分局成立 南京沙田總局、委任陳中爲如皋沙田分局局長、陳於八日來如設局、開始辦公、局址暫借北門關岳廟、

鎭江

◎鎭地大雪 鎭電以連日天氣甚寒、八日深夜忽大雪紛飛、至十一日上午仍未停止、城鄉各處均有一尺餘深、

◎諜拿軍官訊明釋放 駐鎭十四師補充團第二營第五連連長高忠十一日在丹陽車站查獲軍官一名、身帶委狀路單各一紙、大洋三十三元、係第三路游擊隊司令第三旅所委、姓王名森、當時高連長以此項軍隊名稱、不常看見、乃解團部核辦、經鄭團長訊明確係國民政府正式軍隊、除將委狀路單發還外、已將王釋放、

◎縣政府召茶食業會議 鎭江茶食業工會、因該會存款無多、本年失業工人、均在會中食住、已在茶業機器兩工會、借款數十元、若不急謀解決、勢難維持、故特具呈縣政府、請求公平解決、陳縣長據呈後、即函約該業資方代表金子良、戴耀堂等於十一日下午三時到府會議、現已決定相當辦法矣、

◎魚稅風潮暫告平息 鎭江魚業因丹徒漁業稽徵所派員率領武裝水警開征新稅、曾相率持香游行、並至縣政府請願、昨由陳縣長函知稽征所、和平辦理、聽候財政部明令解決、一面諭令魚業照舊營業、補呈轉請財部核奪、一場風潮始暫告平息

嘉定

◎浦季韶逝世 書家浦季韶、名文球、又字夔鳴、晚號七情老農、工隸篆、在滬鬻書、垂四十餘年、去歲以年老歸里、藉資休養、猶日以翰墨應世、上月忽手足痲木、經醫診治、卒不見效、九日逝世、十一日大殮、

清江

◎廳令劃撥警餉 淮陰公安局、因去年十二月及本年一月份餉項、迄無的款發放、連續呈請財廳指撥、即由廳令楊荘車稅所劃撥、該所亦以無款具覆、昨公安局長齊戰秋、奉財廳電令、改由淮安縣政府劃撥、於七日派員赴淮商洽矣、

海門

◎新升輪照常開班 行駛崇海間之商輪新升大號、自去臘停班後、本定初五日由滬開海、因居期適往漢運貨、故未復班、現該輪已返滬、自七日起照常行駛、

湖州

◎函聘公產保管委員 吳興縣公產公款委員會、籌備已久、現由省政府函聘陳其業·鈕家璜·鄭延齡·嚴觀瀾·李維恒·鄭同賡·莊賡雲爲保管委員、一面由縣函縣黨部推選監察委員二人、督促成立、

◎第一軍派員招兵 第一軍爲補充缺額起見、特派招兵委員李翼唐·孫茂林·來湖、在長興安吉孝豐等處招募新兵、

平湖

◎徐秀生准予自首 本縣小街大弄口徐少雲之子徐秀生、前因共產嫌疑、被縣政府奉令逮捕、發押看守所、倏已二旬、徐少雲以乃子年幼無知、(祇十七歲)肄業杭州工專時或有奸徒誘引、致受嫌疑、擬援自首條例、具結悔過、請求准予開釋、恢復學籍、經潘縣長轉呈省政府請示在案、現聞省政府第七十五次會議時曾提出討論、議決責令其父帶省、向特種刑事法庭自首、轉呈第二中山大學核准後、再予恢復學籍、

六合

◎雪深半尺 陰歷新年以來、天氣時變、醞釀雪勢、已非一日、九日夜降大雪、至次夜始止、深約五六寸、

中國戲劇的新途徑 闕折梧

中國戲劇的新途徑

闕折梧

我們平心靜氣的說一說、中國式的舊劇、自有他悠久的歷史、和獨到的好處、近年所提倡的歐美式的新戲劇、也自有他的特色和風度、因為天下本沒有甚麼絕對的是非、更無所謂甚麼絕對的新舊、不過總要以合乎當時和當地為準、同時要繼續不斷地求改進求美善便好了、戲劇也是如此、大家何必偏執一見、各擁護其所主張、各反對其他人所主張呢、更平心靜氣評論一評論、舊劇有很多不合「現代」之處、但新劇也未必沒有缺陷之點、現在且將中國固有的舊劇、和由歐美〔入〕的話劇、以及最近萌芽而流行一時的新歌舞劇、三者、簡略地品評一下、

中國的舊劇、第一個不適於現代而引為詬病的、便是因為他是封建制度下的產物、劇本的取材、無非是一些帝王、臣子、權貴、家奉、甚麼「食君祿、報君恩、」「臣該萬死、」「忠修深明、」……等話、在現在無論何如總該打倒廢棄的了、其次、舊劇因為皮簧字韻的推敲、反忘了劇意的所在、「以辭害意、」「以音韻礙思想、」也是不可掩飾的罪過、至若表演之簡陋、佈景之不講求、衣服行頭之一味舊例、（不顧劇中的時季、地方、地位、）分場之不清、也都是弱點之所在、總之中國舊劇可屬於[illegible]、歷史歌劇、和寫意派的戲劇、在現代寫實主義自然主義盛行之下、當然少有存在的價值、

再說所謂歐美的話劇、也有缺點、最大的、便是劇藝組織的單調、除了對話以外的日少歌、少樂、少舞、終不免減除戲劇藝術（綜合藝術）固有的價值、而且就最近的狀況看來有許多人又想把歐美的戲劇整個地搬過來、還不免只能供少數研究者的了解、和欣賞、犯了不能平民化普遍化的毛病、同時在今日舞台裝置、音、色、光的工具和訓練不完備的中國劇場中演來、仍然是徒勞無功、

至於最近發生一些兒童歌舞劇、同旬純屬童話、取材雖有深切的意義、最近甚至有新式小調的羼入和提倡、亦不免犯了「最幼稚病」、

上面已經把各派劇的缺點皆說過了、可是各派劇也有其可存在可發揚的價值存乎其間、

戲劇本來是綜合的藝術、他是綜合詩、歌、音樂、繪畫、跳舞、建築等藝術而成的一種複合體、中國舊劇、卻對於詩、歌、舞、樂、唱、白諸方面全備、加以表演的節奏、很為考究、所以他的表演、雖失之於質、仍有保存改進和發揚的價值、

現代的話劇、雖屬比較的單調一些、然而卻是合乎人生的寫照、有深廣的意義、有偉大的感化、若舞台的陳設周備、服式的近情近理、光線色彩的配合精究、（中國之舞合裝置不備、卻只是事實上的缺憾、）皆勝過一切、他卻是最合理的、最適應現代需要的藝術、所以我們應當竭力來提倡他、新歌舞劇雖無可取、然其能介紹入西洋的歌舞、歌也、舞也、意境幽美、也頗能起人之興趣、只要改造起來、化入話劇中間去、也未嘗不可增大其藝術的價值、

總之、我們的願望、總想使中國人創造出一種完備的合乎戲劇原理的舞合藝術、而中國戲劇界前途唯一的新途徑、應消除各派的抵觸、各取所長、融合舊劇新劇及歌舞劇為一體、取材、分幕諸法則、摻入固有舊劇的歌舞、唱白、作做、古裝、和新歌劇的西式歌舞、擯除一切違形物、創造一切新曲譜、調和寫實寫意兩派、發揚詩歌、音樂、繪畫、跳舞、建築諸藝術的、鑑賞[illegible]的、民衆的新戲劇、使舊之戲劇現代化、話劇舞劇化、歌舞劇藝術化、以合成一種普通化完美的、革命的藝術家統觀劇們、這是我們的新途徑、努力啊、努力前向前吧、十七、舊曆元宵、於滬上

出版事業在販夫走卒之手

注意社會文化事業者之所見

自李石曾從事社會文化事業之主張發表後、前國際編譯局主任陳彬龢曾函李寶獻意見、茲覓得原函如下、日者、親聆先生談話、知先生有忘脫離政事、從事社會文化事業、先知先覺、切中時要、彬不敏、素有此志、請將一得之愚、以作貢菲之採、幸恕冒昧、

按海上書肆、無大規模、其獲利最優者、銷路最廣者、據彬所調查、首推開鋪、次為錦章圖書館、而震懼三位、然前者專刊印平民讀物、文字淺顯、趣味濃郁、甚合平民需要、而宏偉人所熟知之商務印書館、乃居第定價底販、無莊嚴感謝之發行所、惟販夫走卒之手、以為推銷機關、尤合平民心理、是故一篇方出、轉瞬即銷、可知現在平民讀物之需要、正予有意社會文化事業者、以絕大機會、惜同編輯等只以獲利為目的、不知文化為何事、勢非有心人利用其方法、另為進行不可、為今之計、宜先組一編譯機關、編輯平民讀物、例如小說、故事、寓言、常識等類、體裁一仿周報記刊行者、惟於實質方面、則以灌輸新思想為主、使平民於茶餘酒後、賞樂悅目之間、得知宇宙人生之真秘、以及國族社會之究竟、而推銷方面、亦務採用最接近平民之良法、如是、則民衆之心理改造、乃有切實希望、成本收回、可操左券、苟得盈利、更為擴充而廣大之、此應為之事、亦可為之事也、又按海上書肆、於出版方面、尚未留意於二種要物、一・中國年鑑、二・歐美思想名著、年鑑為用之博、毋庸贅言、東西各國、無不年出一巨冊、獨我中國、自民國成立以來、迄未按年發行、有之、亦為英美人及日本人所代為編輯者、每年銷數亦甚可觀、此不僅利權外溢、亦為我中國國民之大恥、且遺詞琢句、不免自為之、則對內有損事之統計、以資考證、而對外亦有確鑿之成績、以為宣傳、事之急需、無逾此者、國人思想已入危險地步、有不識不知者、有誤入歧途者、歐美思想、雖不至超絕、確屬我國周秦諸子之上、然博而約之、正可為攻錯之具、且處今之世、亦不能不從事研究、獨惜所已介紹至我國者、僅若干種、東鱗西爪、不問統系、學者殊病其散漫、如得靈感而逐譯之、比較而選輯之、各歸其類、各得其所、其影響於我國思想界必甚大、事之急需與上述者同、蓋此二者亦應為之事、而又可為之事也、再輔之以定期刊物、隨時指導青年、糾正青年之思想及行動、為國儲材、竊以為其功不下於政治與教育工作、拉雜書陳、不值一晒、惟欲根本改造社會、而注意於民衆之思想、此意正與先生相同、如何之處、願聞雅教、

商場行市

匯兌疲拆略緊

▲洋釐　昨滬市似又稍疲、早市收盤七錢二分〇二二五、比上日又降三七五、公會內交易甚僨、銀行因值星期、例不辦公、客帮仍滙口去路較多、衆中做開單劃以及鈔票現洋等百萬光景、小同行做開單角六錢二分、較前日稍小一毫、錢莊五錢九分、則又加大五毫、暫大通等處已無還甲、拿之滬幣市上、頗加拒絕、致價步昂、實銀堆平、成交十餘萬角、銅元因無出口、現貨充足、故又加長三千、計三百八十八千、衣牌亦紀念文、為二千七百九十四文、角坯亦大二文、計二百念九文、貼水仍為五十文

▲銀拆　昨逢星期、各銀行向例休假、是以收解岑寂、票商各莊進出亦屬有限、約計二百萬左右、拆息似稍見緊、殆因星期需給未純、加之今日（星期一）匯解款項較繁、於是做開二分、比上日回大二分、

大條近遠期均長

昨十二日（星期日）海關電中外各銀行西商等例均希事休假、所有國內外匯市並外股等概無報告、惟大條銀由英倫來電、近期二十六辨士二五、遠期二十六辨士一八七五、均縮一二五、殿市甚平、中國方面賣出、買戶稀少、英對美賬加零六二五、美對英未動、同計四元八角七分四三七五、日英仍為一先令十一辨士一二五、日英四元六角八一二五、小零六二五、英倫先令二先令七辨士五、長一二五、

金市又疲

昨十二日金業交易所營業時間定爲上午十一點至十二點、標金市況又見疲頹、因樂賣供過於求、大條及美銀雖略、但國市見降、人心遂虛、三月份自開盤即小去六錢、計爲三百六十四兩七錢、嗣後內賣戶活動、續降至三百六十三兩八錢、俄而加起五六錢、十一點一刻時漲爲三百六十四兩四錢、復以日金唱鬆甚緊、四月份七錢四分半、雖以售出、銀行還價七四三七五、故十一點半復趨軟化、計為三百六十三兩六錢、入後略漲二三錢、迨午刻收市為三百六十三兩九錢、較前平穩

星期日之棉市

昨（十二日）紐約棉市以旱區無雨及同業買進而漲、計各月期價大起六至十四磅音、現貨大五磅音、利物浦棉市三月期大・一一辨士、十月期大・〇九辨士、現貨大・八一辨士、孟買棉市初隨紐約而漲、後以歐洲出口商賣出而跌、計平茄爾大四羅比、奧姆辣及勃洛去各大五羅比、本埠棉市循例休業、

一週中之棉市

上週棉市趨勢由穩而堅、步步向上、此固由於美棉迭漲、三品回堅、而現貨地位之堅、各路出貨之不旺、與其實客之缺乏、在在使市面有轉堅之機、茲將全週現期貨市情分述如下、

▲期貨　紗布交易所漢口花標準全週中共成交十四萬五千四百擔、各月期價比較列下、

	週初之價	週末之價
二月期	三三・七〇	三四・六五
三月期	三三・七〇	三四・一五
四月期	三三・九〇	三五・一〇
五月期	三四・〇五	三五・三五
六月期	三四・二五	三五・五〇
七月期	三四・四五	三五・六五

▲現貨　上週現貨廠需極活潑、全週共成交一萬[illegible]三千七百五十包、到貨計餘姚花一千七百包、南市出數六萬斤、北市三萬斤、收價自四十七元至四十三元不等、茲將開出各花價列下

花類	最大價	最小價	成交數
陝西花	[illegible]	[illegible]	[illegible]
通州花	[illegible]	[illegible]	[illegible]
火機花	[illegible]	[illegible]	[illegible]
南市花	[illegible]	[illegible]	[illegible]
安徽花	[illegible]	[illegible]	[illegible]
餘姚花	[illegible]	[illegible]	[illegible]

一週間之紗市

本埠棉紗市況一週來氣象殊佳、期現貨均有激漲之勢、風為陰歷新年來最佳之境、物品開市三百六十五兩三錢、收市三百六十三兩七錢、最高六十五兩三錢、最低六十三兩七錢、登帳補水不計、鑽條飾金每兩仍兌洋五十七元五角、

[illegible]之金潮、查其漲勢之由來、蓋中外棉市因反動而步堅、客帮現貨需要又因長江一帶戰事形勢平、均謀補充、以故漢口四川等處咸有相當之收買、於是期貨市場之人、亦傾向買進、市面活潑、且有積漲之勢、茲再將一週間期貨情形分述如次、

▲期紗　上週紗布交易所十六支人鐘標準初以美棉良好多頭反響而漲、終以環境良好實戶缺之而堅、結果較前漲二兩左右、共成交四萬五千一百包、茲將前上週收盤行情比較附錄如下、

二月期	[illegible]	大一・二〇
三月期	[illegible]	大一・九〇
四月期	[illegible]	大二・〇〇
五月期	[illegible]	大二・三〇
六月期	[illegible]	大三・〇〇
七月期	[illegible]	大三・〇〇

▲現紗　上週現紗市況步趨堅硬、雖廠開漸活、但因客銷尚差強人意之海外消息良好、故市勢挺秀、上週由四川漢口廣東內地等帮共進九千餘包、較前週增四千包之譜、行情大三三兩不等、茲錄高低市價如下、

商情一覽

紗名	支	最高價	最低價
人鐘	十支	[illegible]	[illegible]
大寶	又	[illegible]	[illegible]
大船	又	[illegible]	[illegible]
孔雀	又	[illegible]	[illegible]
金雞	又	[illegible]	[illegible]
醒獅	又	[illegible]	[illegible]
富貴	十二支	[illegible]	[illegible]
寶鼎	又	[illegible]	[illegible]
藍鳳	十四支	[illegible]	[illegible]
新人鐘	又	[illegible]	[illegible]
日光	十六支	[illegible]	[illegible]
鴻福	又	[illegible]	[illegible]
大球	又	[illegible]	[illegible]
汽球	又	[illegible]	[illegible]
藍魚	又	[illegible]	[illegible]
地球	又	[illegible]	[illegible]
寶光	又	[illegible]	[illegible]
金城	又	[illegible]	[illegible]
富貴	又	[illegible]	[illegible]
胭脂虎	又	[illegible]	[illegible]
老人鐘	又	[illegible]	[illegible]
歡喜	又	[illegible]	[illegible]
藍鳳	又	[illegible]	[illegible]
醒獅	又	[illegible]	[illegible]
立馬	又	[illegible]	[illegible]
藍鳳	又	[illegible]	[illegible]
五福	又	[illegible]	[illegible]
仙桃	又	[illegible]	[illegible]
三羊	又	[illegible]	[illegible]
水月	又	[illegible]	[illegible]
壁鐘	又	[illegible]	[illegible]

金融

二月十二日（星期日）市

◉匯兌銀行封關無市

◉各國票價

[illegible]

◉金市

[illegible]

◉銀洋錢市

早市開出行情：國幣七錢二分〇二二五；江南小洋六錢二分

[illegible]

◉滬南米市

◉滬北米市

◉現貨麵粉

◉糖市

◉紗布交易所一星期登賬價格表

◉上週上海證券物品交易所公定市價表

◉上海證券物品交易所

◉大連油豆餅電

◉無錫雜糧市

◉無錫米市

◉無錫錢市

◉無錫金市

◉蘇州錢市

◉蘇州金銀市

◉無錫紗市

◉油豆餅

◉大阪絲系布現物市場

◉紐約棉市

◉利物浦棉市

◉本廠粗布

[illegible]

旅行一覽

◉滬寧路行車時刻表

◉滬杭甬鐵路行車時刻表

▲附誌　快車概不發售上海至南翔及上海至安亭三等客票　如欲詢問請向上海北站詢問處接洽電話北三一九九

[illegible]

◉船期

▲進口輪船報告

二月十二日（二十一日）禮拜日滿口

▲出口輪船報告

▲寧波班

▲長江班

▲外洋輪船報告

▲溫州班　▲定海石浦海門　▲崇海班　▲穿山定海班　▲通州揚州班　▲南華班　▲北洋班　▲福州班

▲舊金山班　▲西雅圖班　▲英國倫敦班　▲法國馬賽班　▲德國亨寶班　▲荷蘭爪哇班　▲世界班　▲花旗溫哥武　▲意國郵船班　▲長崎神戶班　▲青島大連班

[illegible]

豫陝甘三省縣長考試委員會通告

豫陝甘三省縣長考試[illegible]之規定資格前往[illegible]試[illegible]行條例第一條[illegible]

[illegible]

上海銀行公會會員　中華滙業銀行廣告

本銀行在財政部註冊額定資本金一千萬元、專營國內外匯兌以及各種存款放款抵押貼現及前期押匯等業務、[illegible]

總理室[illegible]

上海銀行公會會員　四明商業儲蓄銀行

本銀行開設以來、歷有年所、設在上海寧波漢口等處、其他各大埠均有委託代理[illegible]

備有新式保管箱庫[illegible]

新法洗射白濁　姚佐賴

[illegible]

上海姚佐賴醫生謹啟

新年恙　梅毒

[illegible]

價目　內服六零六　每瓶洋一元七角五分　外搽六零六　每盒洋一元三角二角

上海四馬路中太和大藥房總發行　各埠分店及各大藥房均有出售

2211